

분기보고서

(제 58 기)

사업연도 2023년 01월 01일 부터
2023년 09월 30일 까지

금융위원회

한국거래소 귀중

2023년 11월 14일

제출대상법인 유형 :

주권상장법인

면제사유발생 :

해당사항 없음

회 사 명 :

주식회사 빙그레

대 표 이 사 :

전 창 원

본 점 소 재 지 :

경기도 남양주시 다산순환로 45 (다산동)

(전 화) 02-2022-6000

(홈페이지) <https://www.bing.co.kr>

작 성 책 임 자 :

(직 책) 경영기획담당 상무 (성 명) 최 강 훈

(전 화) 02-2022-6264

【 대표이사 등의 확인 】

대표이사등의 확인·서명

확 인 서

우리는 당사의 대표이사 및 신고업무담당이사로서 이 공시서류의 기재내용에 대해 상당한 주의를 다하여 직접 확인·검토한 결과, 중요한 기재사항의 기재 또는 표시의 누락이나 허위의 기재 또는 표시가 없고, 이 공시서류에 표시된 기재 또는 표시사항을 이용하는 자의 중대한 오해를 유발하는 내용이 기재 또는 표시되지 아니하였음을 확인합니다.

또한, 당사는 「주식회사등의외부감사에관한법률」 제8조의 규정에 따라 내부회계관리 제도를 마련하여 운영하고 있음을 확인합니다.(「주식회사등의외부감사에관한법률」 제4조에 의한 외감대상법인에 한함)

2023. 11. 14

주식회사 빙그레

대 표 이 사 전 창 원 (서명)

신고업무 담당이사 최 강 훈 (서명)

I. 회사의 개요

1. 회사의 개요

회사의 개요는 기업공시서식 작성기준에 따라 분기보고서에 기재하지 않습니다.
(반기/사업보고서에 기재 예정)

2. 회사의 연혁

회사의 연혁은 기업공시서식 작성기준에 따라 분기보고서에 기재하지 않습니다.
(사업보고서 등에 기재 예정)

3. 자본금 변동사항

자본금 변동사항은 기업공시서식 작성기준에 따라 분기보고서에 기재하지 않습니다.
(사업보고서 등에 기재 예정)

4. 주식의 총수 등

주식의 총수 등은 기업공시서식 작성기준에 따라 분기보고서에 기재하지 않습니다.
(반기/사업보고서에 기재 예정)

5. 정관에 관한 사항

정관에 관한 사항은 기업공시서식 작성기준에 따라 분기보고서에 기재하지 않습니다. (반기/사업보고서에 기재 예정)

II. 사업의 내용

1. 사업의 개요

연결기업의 공시대상 사업부문은 유가공 단일 부문으로 구성되어 있으며, 온도대별로 냉장 품목군과 냉동 및 기타품목군으로 이루어져 있습니다.

당사의 주요 제품으로는 단지형 용기로 유명한 국내 No.1 가공유 '바나나맛우유', 떠먹는 요거트의 대명사인 대한민국 1등 유산균 발효유 '요플레', 국내 최초로 원유를 사용한 카톤 아이스크림 '투게더', 엄선된 원두와 함께 프렌치 로스팅으로 향이 풍부한 프리미엄 커피음료 '아카페라', 천연 과일의 맛을 살린 프리미엄 냉장주스 '따옴' 등이 있으며, 종속회사인 해태 아이스크림(주)의 주요 제품으로는 국내 최초의 콘 아이스크림 '부라보콘' 등이 있습니다. 당사의 해외 소재 종속회사인 BC F&B Shanghai Co., Ltd., BC F&B USA Corp., BC F&B Vietnam Co., Ltd.는 식품의 수입, 수출, 유통등을 주된 영업목적으로 하고 있습니다.

연결기업은 품목 대형화 및 집중화, 직거래 영업 활성화, 영업력 강화 등의 판매전략을 통해 당기 1조 1,165억원의 매출을 달성하였으며, 품목별 매출 비중은 냉장품목군 4,605억원(매출 비중 41.2%), 냉동 및 기타품목군 6,560억원(매출비중 58.8%)의 매출실적을 실현하였습니다.

주원료인 우유(원유)는 국내산지 직접조달 및 낙농진흥회를 통한 구매로 조달하고 있습니다. 연결기업의 생산공장은 경기도 남양주시(남양주공장) 및 광주시(광주공장), 경상남도 김해시(김해공장), 충청남도 논산시(논산공장), 경상북도 경산시(경산공장)에 위치하고 있으며, 연구개발조직은 식품연구소 내 냉동연구1팀, 냉동연구2팀, Dairy제품연구팀, 발효건강연구팀, 음료디저트연구팀, 식품안전팀 등 6개팀으로 구성되어 있습니다. 연결기업은 매년 꾸준한 연구개발비용 투자를 통해 다양하고 시장을 선도하는 신제품을 개발하고 있습니다.

자세한 사항은 본 보고서의 'II. 사업의 내용'의 '2. 주요 제품 및 서비스'부터 '7. 기타 참고사항'까지의 내용을 참고하시기 바랍니다.

2. 주요 제품 및 서비스

가. 주요 제품에 관한 내용

(단위: 백만원)

구분	매출유형	품목	구체적용도	주요상표등	매출액(비율)
냉장 품목군	제품 및 상품	우유 및 유음료 외	식품	바나나맛우유, 요플레 등	460,487 (41.24%)
냉동 및 기타 품목군		아이스크림기 타	식품	투게더, 부라보콘 등	655,985 (58.76%)

나. 주요제품의 가격변동추이

(단위: 원)

품 목	제58기 3분기	제57기	제56기
바나나맛우유	1,700	1,700	1,500
요플레	900	900	900
아카페라	2,000	2,000	1,800
따옴	2,200	2,200	2,000
투게더	9,000	9,000	7,000

* 산출기준 : CVS(Convenience Store) 소비자 판매가격 기준

3. 원재료 및 생산설비

가. 주요 원재료

주원료인 우유(원유)는 국내산지 직접조달 및 낙농진흥회를 통한 구매로 조달하고 있습니다. 원재료 중 가장 큰 비중을 차지하는 원유에 대한 매입액 및 단가 추이는 다음과 같습니다.

(단위 : 단가 : 원/kg, 매입액 : 백만원)

품 목	구 분	제58기 3분기	제57기	제56기	주요매입처
원유	단가	1,141	1,100	1,076	낙농진흥회, 목장
	매입액	120,662	159,637	164,425	

* 단가산출기준 : 누계평균 단가적용(총 입고금액/입고수량)

나. 생산능력, 생산실적, 가동률

□ 생산능력

(단위 : 톤)

구 분	품 목	사업소	제58기 3분기	제57기	제56기
냉장품목군	우유 및 유음료 외	남양주, 김해, 광주, 논산, 경산	258,126	335,406	399,317
냉동 및 기타품목군	아이스크림 기 타		175,648	242,079	259,293
합 계			433,774	577,485	658,610

* 산출기준

- 유 음 료 : 일생산능력(16Hr)(톤/일)×21일/월×9개월
- 아이스크림 : 일생산능력(19Hr)(톤/일)×21일/월×9개월
- 기 타 : 일생산능력(19Hr)(톤/일)×21일/월×9개월

□ 생산실적

(단위 : 톤)

구 분	품 목	사업소	제58기 3분기	제57기	제56기
냉장품목군	우유 및	남양주, 김해,	136,824	189,124	190,525

	유음료 외	광주, 논산, 경산			
냉동 및 기타 품목군	아이스크림 기 타		94,877	112,535	115,719
합 계		231,701	301,659	306,244	

□ 가동률

(단위 : 톤)

구분	제58기 3분기 생산능력	제58기 3분기 생산실적	평균가동률
냉장품목군	258,126	136,824	53.0%
냉동 및 기타품목군	175,648	94,877	54.0%
합 계	433,774	231,701	53.4%

다. 설비에 관한 사항

연결기업의 생산공장은 경기 남양주시(남양주공장), 경남 김해시(김해공장), 경기 광주시(광주공장), 충남 논산시(논산공장), 경북 경산시(경산공장)에 위치해 있습니다. 주요 자산항목의 본 보고서 작성 대상기간 중 변동내역은 다음과 같습니다.

(단위: 백만원)

구분	토지	건물	구축물	기계장치 (*1)	차량 운반구	공구기구 비품	건설중인 자산	합 계
취득원가:								
기초금액	70,952	86,019	20,771	359,465	5,703	121,336	9,623	673,869
취득금액	-	136	77	2,759	218	8,738	28,423	40,351
처분금액	(19)	(104)	0	(2,626)	(335)	(1,059)	-	(4,143)
기타증감액(*2)	-	1,959	110	3,819	156	2,036	(8,665)	(585)
기말금액	70,933	88,010	20,958	363,417	5,742	131,051	29,381	709,492
감가상각누계액:								
기초금액	-	(40,950)	(13,737)	(228,203)	(4,402)	(87,851)	-	(375,143)
처분금액	-	56	-	2,382	265	955	-	3,658
감가상각비	-	(1,369)	(356)	(16,586)	(305)	(8,401)	-	(27,017)
기타증감액(*2)	-	-	-	-	-	-	-	-
기말금액	-	(42,263)	(14,093)	(242,407)	(4,442)	(95,297)	-	(398,502)
장부금액:								
기초금액	70,952	45,069	7,034	131,262	1,301	33,485	9,623	298,726
기말금액	70,933	45,747	6,865	121,010	1,300	35,754	29,381	310,990

(*1) 정부보조금 상계 후의 금액입니다.

(*2) 환율차이로 인한 금액이 포함되어 있습니다.

* 주요 자산항목에 대한 객관적인 시가판단이 어려워 기재를 생략합니다.

4. 매출 및 수주상황

가. 공시대상기간 중 매출실적 [연결기업의 매출 실적]

(단위 : 백만원)

구분	매출유형	품 목	제58기 3분기	제57기	제56기
냉장품목군	제품 및 상품	우유 및 유음료 외	460,487	573,196	544,315
냉동 및 기타 품목군		아이스크림 및 기타	655,986	694,490	603,120
합 계			1,116,473	1,267,686	1,147,435

[주식회사 빙그레의 매출 실적]

(단위 : 백만원)

구분	매출유형	품 목	제58기 3분기	제57기	제56기	
냉장품목군	제품 및 상품	우유 및 유음료 외	내 수	416,484	528,333	504,689
			수 출	44,003	44,862	39,626
			합 계	460,487	573,195	544,315
냉동 및 기타품목군		아이스크림 기 타	내 수	424,936	458,886	397,027
			수 출	60,252	59,374	42,661
			합 계	485,188	518,260	439,688
합 계			내 수	841,420	987,219	901,716
			수 출	104,255	104,236	82,287
			합 계	945,675	1,091,455	984,003

나. 제품 또는 서비스의 판매경로와 방법, 전략 등 □ 판매경로

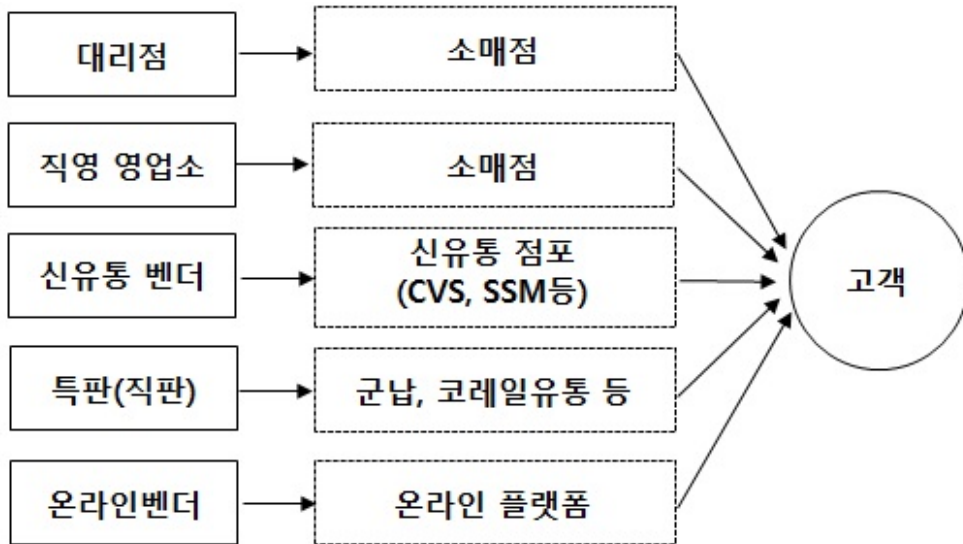

□ 판매전략 : 품목 대형화 및 집중화, 직거래 영업 활성화, 영업력 강화

5. 위험관리 및 파생거래

가. 위험의 내용 및 위험 관리방식

(1) 시장위험

시장위험은 시장가격의 변동으로 인하여 금융상품의 공정가치가 변동할 위험입니다. 시장위험은 이자율위험, 환위험 및 기타 가격위험의 세가지 유형으로 구성됩니다.

① 이자율위험

이자율위험은 시장이자율의 변동으로 인하여 금융상품의 공정가치나 미래현금흐름이 변동할 위험입니다. 한편, 당기말 현재 연결기업의 이자부 부채의 규모를 고려할 때 이자율변동이 금융부채의 공정가치 또는 미래현금흐름에 미치는 영향은 중요하지아니합니다.

② 환위험

환위험은 환율의 변동으로 인하여 금융상품의 공정가치나 미래현금흐름이 변동할 위험입니다. 한편, 당기말 현재 기능통화 이외의 외화로 표시된 화폐성자산 및 부채의 금액을 고려할 때 환율변동으로 인한 영향은 중요하지 아니합니다.

③ 기타 가격위험

기타 가격위험은 이자율위험이나 환위험 이외의 시장가격의 변동으로 인하여 금융상품의 공정가치나 미래현금흐름이 변동할 위험이며, 연결기업의 매도가능지분상품 중 상장지분상품은 가격변동위험에 노출되어 있습니다.

(2) 신용위험

신용위험은 거래상대방이 의무를 이행하지 않아 재무손실이 발생할 위험입니다. 연결기업은 영업활동과 재무활동에서 신용위험에 노출되어 있습니다.

① 매출채권 및 미수금

연결기업은 모든 신용거래 상대방에 대하여 신용검증절차를 수행하여 신용상태가 건전한 상대방과 거래하고 있습니다. 또한, 대손위험에 대한 연결기업의 노출정도가 중요하지 않은 수

준으로 유지될 수 있도록 지속적으로 상대방의 신용도를 재평가하는 등 매출채권 및 기타채권 잔액에 대한 지속적인 관리업무를 수행하고 있습니다. 연결기업은 매출채권에 대해 매 보고기간말에 개별적 또는 집합적으로 손상여부를 검토하고 있습니다.

② 기타의 자산

현금, 단기에금 및 장기대여금 등으로 구성되는 연결기업의 기타의 자산으로부터 발생하는 신용위험은 거래상대방의 부도 등으로 발생합니다. 이러한 경우 연결기업의 신용위험 노출 정도는 최대 해당 금융상품 장부금액과 동일한 금액이 될 것입니다. 한편, 연결기업은 금융기관에 현금 및 현금성자산 및 단기금융상품 등을 예치하고 있으며, 신용등급이 우수한 금융기관과 거래하고 있으므로 금융기관으로부터의 신용위험은 제한적입니다.

(3) 유동성위험

유동성위험은 만기까지 모든 금융계약상의 약정사항들을 이행할 수 있도록 자금을 조달하지 못할 위험입니다.

연결기업은 특유의 유동성 전략 및 계획을 통하여 자금부족에 따른 위험을 관리하고 있습니다. 연결기업은 금융상품 및 금융자산의 만기와 영업현금흐름의 추정치를 고려하여 금융자산과 금융부채의 만기를 대응시키고 있습니다.

(4) 자본관리

자본관리의 주 목적은 연결기업의 영업활동을 유지하고 주주가치를 극대화하기 위하여 높은 신용등급과 건전한 자본비율을 유지하기 위한 것입니다. 연결기업은 자본구조를 경제환경의 변화에 따라 수정하고 있으며, 이를 위하여 자기주식을 취득하거나 배당정책 수정 등을 검토하도록 하고 있습니다. 한편, 기중자본관리의 목적, 정책 및 절차에대한 어떠한 사항도 변경되지 않았습니다.

연결기업은 순부채를 자기자본으로 나눈 부채비율을 사용하여 감독하고 있는 바, 순부채는 차입금에서 현금및현금성자산을 차감하고 산정하고 있습니다.

나. 위험관리 일반적 전략 및 담당조직

연결기업의 위험관리는 연결기업의 재무적 성과에 영향을 미치는 잠재적 위험을 식별하여 연결기업이 허용가능한 수준으로 감소, 제거 및 회피하는 것을 그 목적으로 하고 있습니다.

연결기업은 전사적인 수준의 위험관리 정책 및 절차를 마련하여 운영하고 있으며, 연결기업의 관리부문에서 위험관리에 대한 총괄책임을 담당하고 있습니다.

연결기업의 관리부문은 각각의 위험 요인을 최소화 하기 위해 연결기업의 영업과 관련한 금융위험의 감시 및 관리 등 지속적인 모니터링을 시행하고 있으며, 유관부서들과의 긴밀한 협력을 통해 이러한 위험을 식별, 감소, 제거 및 회피하고 있습니다.

연결기업의 시장위험과 위험관리에 관한 자세한 사항은 본 보고서의 'III. 재무에 관한사항 - 3. 연결재무제표 주석 - 34. 위험관리' 부분을 참고바랍니다.

6. 주요계약 및 연구개발활동

가. 경영상의 주요계약 등

당사는 지난 2020년 해태아이스크림 주식회사가 발행한 보통주식 1,000,000주를 132,500,000,000원에 양수하였으며, 2020년 10월 5일자로 매매 대금의 지급정산이 완료되어 거래가 종료되었습니다.

자세한 사항은 당사가 2020년 9월 29일 공시한 '주요사항보고서(타법인주식및출자증권양수

결정)' 및 2020년 10월 5일 공시한 '합병등종료보고서(자산양수도)'를 참고하시기 바랍니다.

계약명	계약상대방	계약의 목적 및 내용	계약체결시기	계약만료일	계약금액 및 취득 방법
해태아이스크림 주식매매 계약	해태제과식품 주식회사	시너지효과 창출 및 아이스크림 사업역량 강화	2020년 3월 31일	2020년 10월 5일	- 계약금액 : 1,325억원 - 취득방법 : 현금 취득

나. 연구개발활동

연구개발조직은 식품연구소 내 냉동연구1팀, 냉동연구2팀, Dairy제품연구팀, 발효건강연구팀, 음료디저트연구팀, 식품안전팀 등 6개팀으로 운영되고 있으며, 매년 꾸준한 연구개발비용 투자를 통해 다양하고 시장을 선도하는 신제품을 개발하고 있습니다.

□ 연구개발조직

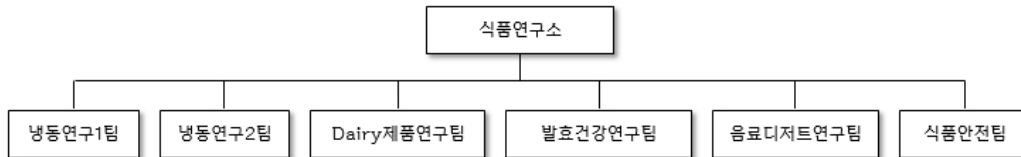

□ 연구개발비용

(단위 : 백만원)

과 목	제58기 3분기	제57기	제56기	비 고
연구개발비용 계	9,433	10,960	10,782	-
(정부보조금)	-	-	-	-
연구개발비 / 매출액 비율 [연구개발비용계÷당기매출액×100]	0.84%	0.86%	0.94%	-

□ 연구개발 실적

구 분	연구결과	반영제품명
우유/치즈	단백질 20g에 당 1g만을 함유해 건강을 챙긴 맛있는 초코 및 카라멜맛 단백질드링크	더단백드링크 초코 더단백드링크 카라멜
	메로나의 부드럽고 달콤한 맛을 제대로 구현한 메론 우유	메로나맛 우유
아이스크림	붕어모양 과자 안에 슈크림맛 아이스크림과 슈크림시럽이 담긴 모나카 아이스 제품	슈크림 붕어싸만코
	초코 카스텔라 사이에 쿠키조각이 들어있는 초코맛 아이스가 샌드된 제품	빵또아 초코쿠크엔크
	단순한 가짓수의 원료만으로 고유의 맛을 낸 밀크티 아이스크림	끌레도르 밀크티
	히말라야핑크솔트로 감칠맛을 가미한 바닐라 아이스크림	끌레도르 솔티드바닐라
	바닐라 카스텔라 사이에 커피맛 크림이 샌드된 제품	커피마루
발효유	기존 제품의 Barrier(당함량)해소와 강화된 프로틴 함량(23g)으로 소비타겟의 Unmet needs 충족	요플레 프로틴 MAX
	이종캡슐 유산균을 사용한 닥터캡슐의 새로운 향료로 포도맛 출시	요플레 닥터캡슐 프로텍트 포도
	대용량으로 즐기는 설탕 무첨가 & 저지방 그릭요거트	요플레 그릭 mild
	더욱 줄어든 당으로 깔끔한 맛을 낸 포도맛 드링크링 요거트	요플레 바이오플레 포도

커피/음료	단백질 20g에 당 1g 미만을 넣고, 카페인을 강화한 건강한 단백질드링크	더단백드링크 커피
	과일과 야채가 균형있게 블렌딩된 프리미엄 유기농 따움주스	따움 ORGANIC 사과&청포도&당근&레드비트 / 오렌지&청포도&당근&브로콜리
	소이&아몬드 베이스로 바나나맛우유를 식물성으로 재해석한 음료	식물성 바유
	달콤한 호박과 고소한 팥을 우려내어 하루를 맑고 가볍게 시작하기 위한 티	맑은 아침 호박 팥차
스낵/디저트	해물맛과 매운맛이 어우러진 국내 최초 매운 '짬뽕맛'과 알싸한 '고추냉이맛', '간장계장맛' 등 한국인 입맛에 맞춘 특별한 풍미의 꽃게랑	꽃게랑 오리지널 / 불짬뽕 / WASABI / 간장계장
	탱글탱글한 식감의 곤약과 상큼한 과일맛이 조화를 이룬 저칼로리 젤리디저트	빙그레 곤약젤리 청포도 / 복숭아 / 사과
	비비빅 특유의 달달하고 고소한 팥맛을 그대로 담은 롤케익	비비빅 롤
건강기능식품	개별인정형 저분자콜라겐 2,000mg을 함유하여 피부보습 & UV케어 가능한 이중기능성 콜라겐 건강기능식품	비바시티 뷰티폴샷 콜라겐
	1.8mm 초소형 마이크로 캡슐에 10억 CFU 프로바이오틱스를 담은 장건강 건강기능식품	닥터캡슐 마이크로 캡슐 유산균
	프로시아니딘 B2가 함유된 이탈리아산 아누카 사과 추출물 분말 스틱포 제품	비바시티 아누카

7. 기타 참고사항

가. 지식재산권

연결기업은 2023년 9월 30일 현재 총 3,465건의 지식재산권을 보유하고 있습니다. 각 지식재산권의 내용은 다음과 같습니다.

구분	주요 내용	총 건수	비 고
상표권	메로나, 아카페라 등	2,852	국내외 상표권
디자인권	제품 포장지 등	588	국내외 디자인권
특허권	성인병 예방용 발효유 및 그의 제조방법 등	22	국내외 특허권
실용신안권	저장용기 등	3	국내외 실용신안권
합계		3,465	

나. 관계법령 또는 정부의 규제 등

식품위생, 축산물위생처리, 환경안전 및 공정거래법 규정상의 규제 및 지원을 받고 있습니다.

다. 환경 관련 규제사항

당사는 관련법에서 정하고 있는 각종 사업장관리 환경규제를 철저히 준수하고 있습니다. 특히 당사는 「저탄소 녹색성장 기본법」 제42조 제6항에 따라 2014년에 온실가스·에너지목표관리제 관리업체로 지정됨에 따라 온실가스 배출량과 에너지 사용량을 정부에 신고하고 이행계획서 및 실적보고서, 사업보고서 등에 관련 정보를 공시하고 있습니다. 당사의 온실가스 배출량 및 에너지 사용량 정보는 다음과 같습니다.

년도	온실가스 배출량 (tCO ₂ eq)	에너지 사용량 (TJ)	비 고
2022년	59,514	1,198	-
2021년	60,993	1,227	-

2020년	59,763	1,187	-
-------	--------	-------	---

* 상기 데이터는 「기후위기 대응을 위한 탄소중립·녹색성장 기본법」 제27조에 따라 명세서를 작성하여 정부에 제출하는 온실가스 배출량 및 에너지 사용량을 기재한 것입니다.

라. 시장여건 및 영업의 개황 등

□ 산업의 특성

식품산업은 대외부문의 여건변화 즉 국제 농수축산물의 작황, 환율변동, 고유가, 관세정책, 식품위생 규제 등에 의해 일부 영향을 받을 수 있으나 경제의 기반이 되는 각종 유관산업에 미치는 커다란 파급효과로 인해 다른 제조업에 비해 경기변동에 비탄력적입니다. 건강과 삶의 질에 대한 관심이 높아지면서 국민의 건강 증진 및 안정성을 확보한 고품질의 식품공급이 요구되고 있으며, 유기농 제품 등 건강지향 기능성 식품을 중심으로 고부가가치 제품에 대한 구매비중이 꾸준히 증가하고 있습니다.

유가공 산업은 계절적으로 수급상의 차이가 발생하고 있으며, 특히 아이스크림 부문의 매출은 계절적 수요 편차가 심한 편입니다. 그러나 최근 생활 Pattern의 변화, 제품개발 기술의 향상 등으로 성,비수기 차가 축소되는 추이를 보이고 있습니다.

□ 국내의 시장여건 및 시장에서 경쟁력을 좌우하는 요인, 회사의 경쟁상의 강점과 단점

국내의 주된목표 시장은 기능성 제품 등의 수요 확산과 더불어 수요층의 다계층화 추세에 있습니다. 우유 및 발효유 부문은 건강식품 인식으로 안정적인 수요를 가지고있으며, 계절적 수요 및 경쟁구도 또한 안정적입니다. 발효유 부문은 외국기술 제휴에 의한 도입제품으로 제품 다양화, 시장세분화가 진행되고 있으며, 국민의 건강의식고조로 기능성 제품개발의 다양성이 추구하고 있습니다.

또한 브랜드에 대한 충성도가 높은 식품산업의 특성상 경쟁 심화 정도에 따라 브랜드인지도 제고와 판매망 구축이 영업성과에 직접적 영향을 미치고 있습니다.

아이스크림 시장의 경우 당사를 포함하여 롯데월드푸드, 해태아이스크림 등의 주요 회사가 경쟁하고 있으며, 우유시장은 당사 외에 서울우유, 매일유업, 남양유업 등의 주요 회사가 시장을 점유하고 있습니다. 주요 경쟁회사별 시장점유율은 공인된 자료가 없어 기재를 생략합니다.

당사는 식품의 수입, 수출, 유통 등을 위해 2014년 8월 중국 현지법인 BC F&B Shanghai Co., Ltd.(빙그레 지분 100%) 및 2016년 7월 미국 현지법인 BC F&B USA Corp.(빙그레 지분 100%), 2019년 9월 베트남 현지법인 BC F&B Vientnam Co., Ltd.(빙그레지분 100%)를 설립하였습니다.

중국의 식품시장은 매년 신장하고 있으며 소득수준이 증가함에 따라 안전한 고품질 제품을 찾는 수요가 증가하고 있습니다. 중국은 최대 식품 수입국가이며 특히 식품 안전이 강조되는 유음료류와 고품질 제품을 선호하는 빙과류 시장의 성장잠재력이 높습니다.

미국 아이스크림 시장은 세계 최대 규모로써 Hispanic과 Asian의 인구 유입 증가로 다양한 제품에 대한 소비자의 Needs가 증가하고 있습니다.

베트남은 한국과 문화, 경제의 긴밀한 협력관계를 가지고 고성장을 하고 있으며 특히한류에 대한 친밀함으로 한국제품의 소비가 증가하고 있습니다.

연결기업은 고품질 정책 및 고객 서비스의 지속적인 신뢰 확보 노력으로 수익성 개선을 실현하고있습니다.

마. 사업부문별 요약 재무 현황

연결기업의 공시대상 사업부문은 유가공 단일 부문으로 구성되어 있으므로 사업부문별 주요 재무정보(총액 및 비중) 기재는 생략합니다.

III. 재무에 관한 사항

1. 요약재무정보

가. 요약연결재무정보

(단위 : 백만원)

사업연도 구분	제58기 3분기 (2023년 9월 30일)	제57기 (2022년 12월 31일)	제56기 (2021년 12월 31일)
[유동자산]	477,412	315,268	313,908
· 현금및현금성자산	160,972	79,222	95,850
· 매출채권	144,674	81,104	59,168
· 재고자산	116,141	127,475	74,375
· 기타	55,624	27,467	84,515
[비유동자산]	452,291	453,999	446,337
· 장기금융자산	26,513	31,564	31,553
· 유형자산	310,990	298,726	295,489
· 무형자산	50,364	57,227	64,670
· 기타	64,423	66,482	54,625
자산총계	929,703	769,267	760,245
[유동부채]	211,285	152,446	160,011
[비유동부채]	56,965	41,052	42,358
부채총계	268,250	193,498	202,369
[자본금]	49,756	49,756	49,756
[자본잉여금]	64,769	64,769	64,769
[기타자본항목]	(22,482)	(22,482)	(22,482)
[기타포괄손익누계액]	(3,891)	(3,714)	(2,606)
[적립금]	485,201	463,801	485,501
[이익잉여금(결손금)]	88,101	23,640	(17,062)
[비지배지분]	0	0	0
자본총계	661,453	575,769	557,876
	2023.1.1~ 2023.9.30	2022.1.1~ 2022.12.31	2021.1.1~ 2021.12.31
매출액	1,116,473	1,267,686	1,147,435
영업이익	124,416	39,408	26,244
당기순이익(손실)	99,241	25,686	(19,327)
지배기업주주지분순손익	99,241	25,686	(19,327)

비지배주주지분손익	0	0	0
주당이익			
· 지배기업 소유주 기본주당손익(원)	11,224	2,905	(2,186)
· 지배기업 소유주 희석주당손익(원)	11,224	2,905	(2,186)
[연결에 포함된 회사수]	5	5	5

나. 요약재무정보

(단위 : 백만원)

사업연도 구분	제58기 3분기 (2023년 9월 30일)	제57기 (2022년 12월 31일)	제56기 (2021년 12월 31일)
[유동자산]	391,069	264,834	268,654
· 현금및현금성자산	123,139	50,118	68,026
· 매출채권	123,497	76,133	54,707
· 재고자산	102,674	114,950	64,373
· 기타	41,759	23,633	81,548
[비유동자산]	458,617	478,706	457,832
· 장기금융자산	21,121	27,050	29,691
· 유형자산	240,772	243,855	252,635
· 무형자산	5,529	6,032	4,783
· 기타	191,195	201,769	170,723
자산총계	849,686	743,540	726,486
[유동부채]	168,199	130,187	144,111
[비유동부채]	32,512	26,618	17,097
부채총계	200,711	156,805	161,208
[자본금]	49,756	49,756	49,756
[자본잉여금]	64,769	64,769	64,769
[기타자본항목]	(22,482)	(22,482)	(22,482)
[기타포괄손익누계액]	(6,194)	(5,173)	(3,517)
[적립금]	485,201	463,801	485,501
[이익잉여금(결손금)]	77,926	36,064	(8,749)
자본총계	648,975	586,734	565,278
종속·관계·공동기업 투자주식의 평가방법	원가법	원가법	원가법
	2023.1.1~ 2023.9.30	2022.1.1~ 2022.12.31	2021.1.1~ 2021.12.31
매출액	945,675	1,091,455	984,003
영업이익	97,770	38,934	31,253

당기순이익(손실)	76,642	30,478	(10,624)
주당이익			
· 기본주당손익(원)	8,668	3,447	(1,202)
· 희석주당손익(원)	8,668	3,447	(1,202)

2. 연결재무제표

2-1. 연결 재무상태표

연결 재무상태표

제 58 기 3분기말 2023.09.30 현재

제 57 기말 2022.12.31 현재

(단위 : 원)

	제 58 기 3분기말	제 57 기말
자산		
유동자산	477,411,827,820	315,267,835,364
현금및현금성자산	160,971,861,118	79,222,106,523
단기금융자산	42,417,178,911	13,444,552,000
매출채권	144,674,047,661	81,103,835,179
재고자산	116,141,462,992	127,474,596,766
미수금	695,804,525	1,925,306,538
미수수익	519,096,252	285,350,880
선급금	1,197,036,416	165,888,698
선급비용	8,575,869,692	9,033,184,511
당기법인세자산	0	248,380,279
기타유동자산	2,219,470,253	2,364,633,990
비유동자산	452,290,681,374	453,998,752,235
장기금융자산	26,513,289,473	31,564,180,584
유형자산	310,990,374,415	298,725,571,525
투자부동산	2,179,315,293	2,213,249,253
무형자산	50,363,631,538	57,227,486,327
사용권자산	29,794,251,301	27,217,326,816
보증금	19,421,137,026	27,928,443,645
장기선급금	1,601,986,449	1,544,764,214
장기선급비용	85,079,991	227,449,728
이연법인세자산	7,271,308,912	7,350,280,143
순확정급여자산	4,070,306,976	0
자산총계	929,702,509,194	769,266,587,599
부채		
유동부채	211,284,535,583	152,445,670,179
매입채무	88,501,094,029	75,898,079,862
미지급금	61,145,957,590	40,279,852,882
미지급비용	11,823,876,160	13,985,861,690
단기차입금	5,000,000,000	0
당기법인세부채	21,837,730,695	7,959,583,288
미지급배당금	2,750,870	2,646,800

유동리스부채	11,348,086,334	8,527,429,636
기타유동부채	11,625,039,905	5,792,216,021
비유동부채	56,965,000,065	41,051,942,749
장기차입금	4,370,000,000	0
순확정급여부채	13,271,341,945	3,933,286,851
장기수입보증금	7,669,481,389	5,899,790,657
장기미지급비용	7,328,244,067	6,821,976,953
비유동리스부채	19,696,551,530	18,722,022,219
이연법인세부채	4,629,381,134	5,674,866,069
부채총계	268,249,535,648	193,497,612,928
자본		
지배기업 소유주지분	661,452,973,546	575,768,974,671
자본금	49,756,205,000	49,756,205,000
자본잉여금	64,768,908,197	64,768,908,197
기타자본항목	(22,482,303,960)	(22,482,303,960)
기타포괄손익누계액	(3,890,953,138)	(3,714,204,226)
적립금	485,200,575,965	463,800,575,965
이익잉여금	88,100,541,482	23,639,793,695
비지배지분	0	0
자본총계	661,452,973,546	575,768,974,671
자본과부채총계	929,702,509,194	769,266,587,599

2-2. 연결 포괄손익계산서

연결 포괄손익계산서

제 58 기 3분기 2023.01.01 부터 2023.09.30 까지

제 57 기 3분기 2022.01.01 부터 2022.09.30 까지

(단위 : 원)

	제 58 기 3분기		제 57 기 3분기	
	3개월	누적	3개월	누적
매출액	434,235,765,396	1,116,472,505,333	390,609,009,062	1,010,738,697,146
매출원가	281,962,949,723	754,236,104,954	280,628,983,025	729,670,501,893
매출총이익	152,272,815,673	362,236,400,379	109,980,026,037	281,068,195,253
판매비와관리비	86,849,086,446	237,820,011,760	84,215,407,822	232,642,088,694
영업이익	65,423,729,227	124,416,388,619	25,764,618,215	48,426,106,559
금융수익	1,819,078,335	4,883,093,921	1,570,690,243	4,463,736,278
금융비용	1,084,858,782	2,829,462,978	731,895,999	2,102,202,197
영업외수익	2,464,530,721	2,961,093,180	371,956,294	651,779,363
영업외비용	418,693,373	2,400,517,886	244,746,821	1,611,558,901
법인세비용차감전순이익	68,203,786,128	127,030,594,856	26,730,621,932	49,827,861,102
법인세비용	15,294,058,577	27,789,503,603	6,569,745,001	14,329,282,295
당기순이익	52,909,727,551	99,241,091,253	20,160,876,931	35,498,578,807
법인세효과차감후기타포괄손익	(37,067,740)	(294,390,878)	53,099,943	(483,312,137)
후속적으로 당기손익으로 재분류되지 않는 항목	(504,681,246)	(1,139,099,107)	(1,220,308,097)	(2,782,410,357)
기타포괄손익-공정가치 측정 금융자산 평가손익	(471,416,408)	(1,021,457,141)	(1,042,834,390)	(2,399,226,736)
확정급여제도의 재측정요소	(33,264,838)	(117,641,966)	(177,473,707)	(383,183,621)
후속적으로 당기손익으로 재분류되는 항목	467,613,506	844,708,229	1,273,408,040	2,299,098,220
해외사업환산손익	467,613,506	844,708,229	1,273,408,040	2,299,098,220
총포괄손익	52,872,659,811	98,946,700,375	20,213,976,874	35,015,266,670
당기순이익의 귀속				
지배기업 소유주지분	52,909,727,551	99,241,091,253	20,160,876,931	35,498,578,807
비지배지분	0	0	0	0
총포괄손익의 귀속				
지배기업 소유주지분	52,872,659,811	98,946,700,375	20,213,976,874	35,015,266,670
비지배지분	0	0	0	0
주당이익				
기본주당이익 (단위 : 원)	5,984	11,224	2,280	4,015
희석주당이익 (단위 : 원)	5,984	11,224	2,280	4,015

2-3. 연결 자본변동표

연결 자본변동표

제 58 기 3분기 2023.01.01 부터 2023.09.30 까지

제 57 기 3분기 2022.01.01 부터 2022.09.30 까지

(단위 : 원)

	자본								
	지배기업의 소유주에게 귀속되는 자본							비지배지분	자본 합계
	자본금	자본잉여금	기타자본항목	기타포괄손익누계액	적립금	이익잉여금	지배기업의 소유주에게 귀속되는 자본 합계		
2022.01.01 (기초자본)	49,756,205,000	64,768,908,197	(22,482,303,960)	(2,606,052,550)	485,500,575,965	(17,061,551,687)	557,875,780,965		557,875,780,965
당기순이익						35,498,578,807	35,498,578,807		35,498,578,807
기타포괄손익-공정가치 측정 금융자산 평가손익				(2,399,226,736)			(2,399,226,736)		(2,399,226,736)
확정급여제도의 재측정요소						(383,183,621)	(383,183,621)		(383,183,621)
해외사업환산손익				2,299,098,220			2,299,098,220		2,299,098,220
연차배당금의 지급						(12,378,521,400)	(12,378,521,400)		(12,378,521,400)
적립금의이입					(23,000,000,000)	23,000,000,000			
적립금의전입					1,300,000,000	(1,300,000,000)			
2022.09.30 (기말자본)	49,756,205,000	64,768,908,197	(22,482,303,960)	(2,706,181,066)	463,800,575,965	27,375,322,099	580,512,526,235		580,512,526,235
2023.01.01 (기초자본)	49,756,205,000	64,768,908,197	(22,482,303,960)	(3,714,204,226)	463,800,575,965	23,639,793,695	575,768,974,671		575,768,974,671
당기순이익						99,241,091,253	99,241,091,253		99,241,091,253
기타포괄손익-공정가치 측정 금융자산 평가손익				(1,021,457,141)			(1,021,457,141)		(1,021,457,141)
확정급여제도의 재측정요소						(117,641,966)	(117,641,966)		(117,641,966)
해외사업환산손익				844,708,229			844,708,229		844,708,229
연차배당금의 지급						(13,262,701,500)	(13,262,701,500)		(13,262,701,500)
적립금의이입									
적립금의전입					21,400,000,000	(21,400,000,000)			
2023.09.30 (기말자본)	49,756,205,000	64,768,908,197	(22,482,303,960)	(3,890,953,138)	485,200,575,965	88,100,541,482	661,452,973,546		661,452,973,546

2-4. 연결 현금흐름표

연결 현금흐름표

제 58 기 3분기 2023.01.01 부터 2023.09.30 까지

제 57 기 3분기 2022.01.01 부터 2022.09.30 까지

(단위 : 원)

	제 58 기 3분기	제 57 기 3분기
영업활동현금흐름	154,250,940,880	19,476,303,480
당기순이익	99,241,091,253	35,498,578,807
비현금항목의 조정	81,002,484,900	65,933,572,719
운전자본의 변동	(11,539,157,842)	(72,212,664,811)
법인세의 납부	(14,453,477,431)	(9,743,183,235)
투자활동현금흐름	(58,747,762,733)	4,005,603,497
이자의 수취	1,970,914,361	1,365,686,347
배당금의 수취	224,207,400	247,839,300
단기금융자산의 순증감	(28,902,626,911)	30,010,000,000
장기금융자산의 순증감	4,921,936,330	36,724,456
대여금의 감소	170,742,950	401,336,967
대여금의 증가	(1,015,000,000)	(232,083,340)
유형자산의 처분	389,469,772	254,280,050
유형자산의 취득	(43,355,464,894)	(21,224,804,514)
무형자산의 취득	(713,960,327)	(535,433,981)
보증금의 감소	10,494,893,486	0
보증금의 증가	(2,932,874,900)	(6,317,941,788)
재무활동현금흐름	(14,655,755,223)	(21,127,046,064)
이자의 지급	0	(114,861,494)
배당금의 지급	(13,262,134,430)	(12,378,455,260)
단기차입금의 증가	5,000,000,000	0
장기차입금의 증가	4,370,000,000	0
리스부채의 상환	(10,763,620,793)	(8,687,009,310)
기타비유동금융부채의 순증감	0	53,280,000
현금및현금성자산의 순증감	80,847,422,924	2,354,860,913
외화표시 현금 및 현금성자산의 환율변동효과	902,331,671	1,358,623,850
기초현금및현금성자산	79,222,106,523	95,850,338,594
기말현금및현금성자산	160,971,861,118	99,563,823,357

3. 연결재무제표 주식

주식

제 58(당) 기 3분기 2023년 9월 30일 현재

제 57(전) 기 3분기 2022년 9월 30일 현재

주식회사 빙그레와 그 종속기업

1. 연결대상회사의 개요

(1) 지배기업의 개요

주식회사 빙그레(이하 "지배기업")는 1967년 9월 13일자로 주식회사 대일양행으로 설립되어 1982년 2월 25일자로 상호를 현재의 상호로 변경하였으며, 유가공제품 등의 제조 및 판매를 주된 영업목적으로 하고 있습니다. 지배기업의 본사는 경기도 남양주시 다산순환로 45(다산동)에 소재하고 있으며, 제품 제조를 위하여 남양주, 김해, 광주, 및 논산에 생산시설을 보유하고 있습니다.

지배기업은 1978년 8월에 한국거래소의 유가증권시장에 주식을 상장하였으며, 당분기말 현재 자본금은 약 49,756백만원으로 주요 주주현황은 다음과 같습니다.

주주명	주식수	지분율
김호연	3,620,527주	36.75%
자기주식	1,009,440주	10.25%
기타	5,221,274주	53.00%
합 계	9,851,241주	100.00%

(2) 당분기말과 전기말 현재 연결대상 종속기업의 현황은 다음과 같습니다.

회사명	소재지	결산월	당 분 기 말	전 기 말	회사개요
			소유지분율	소유지분율	
해태아이스크림(주)	한국	12월	100%	100%	식품 제조, 판매
BC F&B Shanghai Co., Ltd.	중국	12월	100%	100%	식품 수입, 유통
BC F&B USA Corp.	미국	12월	100%	100%	식품 수입, 유통
BC F&B Vietnam Co., Ltd.	베트남	12월	100%	100%	식품 수입, 유통

(3) 당분기말과 전기말 현재 종속기업의 요약재무정보 현황은 다음과 같습니다.

① 당분기말

(단위: 백만원)						
구분	자산	부채	자본	매출	분기순손익	총포괄손익
해태아이스크림(주)	152,382	64,702	87,680	171,325	17,547	17,547
BC F&B Shanghai Co., Ltd.	7,350	589	6,761	30,545	2,460	2,526
BC F&B USA Corp.	19,316	3,141	16,175	51,030	8,434	9,152
BC F&B Vietnam Co., Ltd.	5,461	1,275	4,186	9,053	598	690

② 전기말

(단위: 백만원)						
구분	자산	부채	자본	매출	당기순손익	총포괄손익
해태아이스크림(주)	111,085	40,952	70,133	174,853	3,579	4,260
BC F&B Shanghai Co., Ltd.	6,039	771	5,268	23,916	546	525
BC F&B USA Corp.	8,105	1,081	7,023	57,853	2,259	2,768
BC F&B Vietnam Co., Ltd.	4,588	1,092	3,496	10,359	437	517

2. 재무제표 작성기준

(1) 회계기준의 적용

주식회사 빙그레와 그 종속기업(이하 "연결실체")의 분기연결재무제표는 한국채택국제회계기준에 따라 작성되는 요약연결중간재무제표입니다. 동 분기연결재무제표는 기업회계기준서 제1034호 '중간재무보고'에 따라 작성되었으며, 연차연결재무제표에서 요구되는 정보에 비하여 적은 정보를 포함하고 있습니다. 선별적 주석은 직전 연차보고기간말 후 발생한 연결실체의 재무상태와 경영성과의 변동을 이해하는 데 유의적인 거래나 사건에 대한 설명을 포함하고 있습니다.

(2) 추정과 판단

① 경영진의 판단 및 가정과 추정의 불확실성

한국채택국제회계기준에서는 중간재무제표를 작성함에 있어서 회계정책의 적용이나, 중간보고기간말 현재 자산, 부채 및 수익, 비용의 보고금액에 영향을 미치는 사항에 대하여 경영진의 최선의 판단을 기준으로 한 추정치와 가정의 사용을 요구하고 있습니다. 중간보고기간말 현재 경영진의 최선의 판단을 기준으로 한 추정치와 가정이 실제 환경과 다를 경우 이러한 추정치와 실제결과는 다를 수 있습니다.

분기연결재무제표에서 사용된 연결실체의 회계정책의 적용과 추정금액에 대한 경영진의 판단은 2022년 12월 31일로 종료되는 회계연도의 연차연결재무제표와 동일한 회계정책과 가정의 근거를 사용하였습니다.

② 공정가치 측정

연결실체는 공정가치평가 정책과 절차를 수립하고 있으며, 2022년 12월 31일로 종료되는 회계연도의 연차연결재무제표와 유의적인 변동이 없습니다.

3. 유의적인 회계정책

분기연결재무제표에 적용된 회계정책은 직전 연차연결재무제표에 적용한 회계정책과 동일합니다. 2023년 1월 1일부터 시행되는 새로운 회계기준이 있으나, 그 기준들은 연결실체의 연결재무제표에 중요한 영향을 미치지 않습니다.

4. 영업부문

연결실체는 단일의 영업부문으로 운영되고 있으며, 당분기와 전분기 중 고객과의 계약에서 생기는 수익의 구분은 다음과 같습니다.

(단위: 백만원)				
구 분	당 분 기		전 분 기	
	3개월	누적	3개월	누적
냉장품목군(우유및 유음료 외)	157,608	460,487	148,038	426,727
냉동 및 기타품목군(아이스크림 기타)	276,628	655,986	242,571	584,012
합 계	434,236	1,116,473	390,609	1,010,739
수익인식시기				
한 시점에 인식	434,236	1,116,473	390,609	1,010,739
합 계	434,236	1,116,473	390,609	1,010,739

5. 현금및현금성자산

당분기말과 전기말 현재 현금및현금성자산의 내역은 다음과 같습니다.

(단위: 백만원)		
구분	당 분 기 말	전 기 말
보유현금	8	8
예금	160,964	79,214
합 계	160,972	79,222

6. 단기금융자산

(1) 당분기말과 전기말 현재 단기금융자산의 내역은 다음과 같습니다.

(단위: 백만원)		
구분	당 분 기 말	전 기 말
정기예금	14,300	5,420
기타예금	5,000	5,000
단기금융상품	23,047	3,025
단기대여금	70	-
합 계	42,417	13,445

(2) 당분기말과 전기말 현재 사용이 제한된 금융자산의 내역은 다음과 같습니다.

(단위: 백만원)				
계정과목	금융기관명	금액		사용제한내용
		당 분 기 말	전 기 말	
단기금융상품	(주)신한은행	2	-	당좌개설보증금
기타예금	중소기업은행	5,000	5,000	동반성장 협력대출

7. 매출채권 및 선급비용

(1) 매출채권 및 선급비용은 손실총당금이 차감된 순액으로 연결재무상태표에 표시되었는 바, 당분기말과 전기말 현재 손실총당금 차감전 총액 기준에 의한 매출채권 및 선급비용과 관련 손실총당금의 내역은 다음과 같습니다.

(단위: 백만원)		
구분	당 분 기 말	전 기 말
매출채권	145,978	81,958
선급비용	8,628	9,085
소 계	154,606	91,043
손실총당금:		
매출채권	(1,304)	(854)
선급비용	(52)	(52)
소 계	(1,356)	(906)
순장부금액:		
매출채권	144,674	81,104
선급비용	8,576	9,033
합 계	153,250	90,137

(2) 당분기와 전기 중 매출채권 및 선급비용에 대한 손실총당금의 변동내역은 다음과 같습니다.

(단위: 백만원)		
구분	당 분 기	전 기
기초금액	906	1,098
설 정	450	(280)
환 입	-	180
제 각	-	(92)
기말금액	1,356	906

8. 재고자산

당분기말과 전기말 현재 재고자산의 내역은 다음과 같습니다.

(단위: 백만원)		
구분	당 분 기 말	전 기 말
상품	22,471	18,467
제품	29,965	27,462
재공품	2,196	4,913
원재료	50,581	57,916
미착재료	10,928	18,717
합 계	116,141	127,475

9. 장기금융자산

(1) 당분기말과 전기말 현재 장기금융자산의 내역은 다음과 같습니다.

(단위: 백만원)		
구분	당 분 기 말	전 기 말
장기금융상품	1,846	1,817
당기손익-공정가치측정 금융자산	11,861	16,395
기타포괄손익-공정가치측정 금융자산	8,702	10,021
장기대여금	4,104	3,331
합 계	26,513	31,564

(2) 당분기말과 전기말 현재 사용이 제한된 금융자산의 내역은 다음과 같습니다.

(단위: 백만원)				
계정과목	금융기관명	금액		사용제한내용
		당 분 기 말	전 기 말	
장기금융상품	(주)신한은행	3	3	당좌개설보증금

(3) 당기손익-공정가치측정 금융자산 및 기타포괄손익-공정가치측정 금융자산
 당분기말과 전기말 현재 당기손익-공정가치측정 금융자산 및 기타포괄손익-공정가치측정
 금융자산의 내역은 다음과 같습니다.

(단위: 백만원)		
구 분	당 분 기 말	전 기 말
당기손익-공정가치측정 금융자산		
수익증권:		
삼성증권 IBK 신종자본증권	-	4,753
삼성증권 우리금융 신종자본증권	4,793	4,575
삼성증권 플러스 펀드(*)	5,171	5,170
빙그레 농식품투자조합	1,897	1,897
합 계	11,861	16,395
기타포괄손익-공정가치측정 금융자산		
시장성 있는 지분상품:		
(주)케이티	165	169
(주)신한금융지주회사	1,560	1,542
(주)크라운해태홀딩스	6,425	7,735
(주)크라운제과	539	563
소 계	8,689	10,009
시장성 없는 지분상품:		
(주)한국경제신문	13	13
소 계	13	13
합 계	8,702	10,021

(*) 해당 수익증권은 일시 환매 지연이 발생하였으며, 이에 따른 공정가치 평가의 불확실성이 존재합니다.

10. 유형자산

당분기와 전기 중 유형자산의 변동내역은 다음과 같습니다.

(단위: 백만원)		
구 분	당 분 기	전 기
기초장부금액	298,726	295,488
취득	40,351	32,875
상각	(27,017)	(36,112)
처분	(485)	(2,783)
기타증감(*)	(585)	9,258
기말장부금액	310,990	298,726

(*) 기타증감액은 건설중인자산의 본계정 대체 및 기타계정 대체액과 환율차이로 인한 금액이 포함되어 있습니다.

11. 투자부동산

당분기와 전기 중 투자부동산의 변동내역은 다음과 같습니다.

(단위: 백만원)		
구 분	당 분 기	전 기
기초장부금액	2,213	14,058
상각	(34)	(45)
처분	-	(11,800)
기말장부금액	2,179	2,213

12. 정부보조금

연결실체는 농림축산식품부의 식품업종 온실가스 감축기술 실증사업 등과 관련하여 당분기에 63백만원과 전기 이전에 정부보조금 300백만원을 수령하여 기계장치를 구입하였으며, 이와 관련한 정부보조금을 기계장치의 차감항목으로 표시하고 있습니다. 당해 자산의 상각 금액은 당분기와 전기에 각각 50백만원 및 61백만원이며, 당분기와 전기에 각각 21백만원 및 25백만원의 정부보조금을 동 상각금액과 상계하였습니다. 이 결과 동 자산의 감가상각비와 상계된 금액의 누계액은 전기말 141백만원에서 당분기말 162백만원으로 증가하였습니다.

연결실체는 한국농수산물유통공사의 수출물류비 지원사업 등과 관련하여 수령한 정부보조금을 수출물류비 차감항목으로 반영하고 있습니다.

13. 무형자산

당분기와 전기 중 무형자산의 변동내역은 다음과 같습니다.

(단위: 백만원)		
구 분	당 분 기	전 기
기초장부금액	57,227	64,670
취득	738	889
상각	(7,618)	(10,583)
기타증감(*)	17	2,251
기말장부금액	50,364	57,227

(*) 기타증감액은 건설중인자산의 본계정 대체액으로 구성되어 있습니다.

14. 보증금

당분기말과 전기말 현재 유효이자율법을 사용하여 상각후원가로 측정한 보증금의 내역은 다음과 같습니다.

(단위: 백만원)				
구 분	당 분 기 말		전 기 말	
	유효이자율	장부금액	유효이자율	장부금액
보증금	1.30% ~ 5.47%	19,421	2.08% ~ 5.88%	27,928

15. 담보제공자산

당분기말 현재 담보로 제공되어 있는 자산의 내역은 다음과 같습니다.

(단위: 백만원)				
금융기관명	담보제공자산		차입금액	담보설정금액
한국산업은행	남양주공장	토지 및 건물	-	21,000
(주)신한은행	경산공장	토지 및 건물	-	9,600
		기계장치	5,000	6,000
(주)우리은행	경산공장	토지 및 건물	-	12,000
합 계			5,000	48,600

16. 기타유동부채

당분기말과 전기말 현재 기타유동부채의 내역은 다음과 같습니다.

(단위: 백만원)		
구분	당 분 기 말	전 기 말
선수금	6,720	2,387
예수금	4,902	1,804
폐기물예치금	3	3
수입보증금	-	1,598
합 계	11,625	5,792

17. 장·단기차입금

(1) 당분기말 현재 단기차입금의 내역은 다음과 같습니다.

(단위: 백만원)					
내역	차입처	차입일	만기일	연이자율(%)	당 분 기 말
기업어음증권	(주)신한은행	2023.4.12	2024.4.9	4.40	5,000

(2) 당분기말 현재 장기차입금의 내역은 다음과 같습니다.

(단위: 백만원)					
내역	차입처	차입일	만기일	연이자율(%)	당 분 기 말
정책자금	농협은행(주)	2023.5.4	2025.5.4	2.00	4,370
유동성대체					-
유동성차입금					-
장부금액					4,370

18. 순확정급여부채

(1) 당분기말과 전기말 현재 순확정급여부채의 내역은 다음과 같습니다.

(단위: 백만원)		
구 분	당 분 기 말	전 기 말
확정급여채무의 현재가치	76,963	74,757
사외적립자산의 공정가치	(67,762)	(70,824)
순확정급여부채	9,201	3,933

(2) 당분기와 전분기 중 퇴직급여부채로 인하여 당기손익으로 인식된 비용은 다음과 같습니다.

(단위: 백만원)				
구 분	당 분 기		전 분 기	
	3개월	누적	3개월	누적
당기근무원가	2,071	6,212	2,246	6,740
순이자비용	30	92	104	311
합 계	2,101	6,304	2,350	7,051

19. 리스

(1) 일반사항

연결실체는 영업에 사용되는 토지 및 건물, 차량운반구 등의 다양한 항목의 리스 계약을 체결하고 있습니다. 토지 및 건물의 리스기간은 1년에서 40년이며, 차량운반구 등의 리스기간은 1년에서 5년입니다. 리스계약에 따른 연결실체의 의무는 리스자산에 대한 리스제공자의 권리에 의해 보장됩니다. 연결실체는 또한 리스기간이 12개월 이하인 리스를 가지고 있습니다. 연결실체는 이 리스에 '단기리스'의 인식 면제 규정을 적용합니다.

(2) 당분기와 전기 중 사용권자산의 변동내역은 다음과 같습니다.

(단위: 백만원)		
구 분	당 분 기	전 기
기초장부금액	27,217	12,796
리스계약 체결	14,491	26,631
상각	(11,601)	(12,037)
제거	(313)	(172)
기말장부금액	29,794	27,217

(3) 리스부채

당분기말과 전기말 현재 리스부채에 대한 만기분석은 다음과 같습니다.

(단위: 백만원)		
만기분석 - 할인되지 않은 계약상 현금흐름	당 분 기 말	전 기 말
1년 이내	11,542	8,695
1년 초과 ~ 5년 이내	21,605	21,358
5년 초과	90	11
기말 현재 할인되지 않은 리스부채	33,237	30,064
기말 현재 연결재무상태표에 인식된 리스부채	31,045	27,249
유동리스부채	11,348	8,527
비유동리스부채	19,697	18,722

(4) 당분기와 전분기 중 사용권자산의 상각비 이외에 리스와 관련하여 당기손익으로 인식한 금액은 다음과 같습니다.

(단위: 백만원)				
구 분	당 분 기		전 분 기	
	3개월	누적	3개월	누적
리스부채에 대한 이자비용	381	1,076	114	264
리스부채 측정치에 포함되지 않은 변동리스료	3,050	4,795	2,795	4,583
인식면제 규정을 적용한 소액자산 리스 관련 비용 (단기리스 제외)	282	317	245	274

20. 자본금과 자본잉여금

(1) 당분기말과 전기말 현재 자본금의 내역은 다음과 같습니다.

구 분	당 분 기 말	전 기 말
수권주식수	24,000,000주	24,000,000주
주당금액	5,000원	5,000원
발행주식수	9,851,241주	9,851,241주
자본금	49,756,205,000원	49,756,205,000원

연결실체는 이전에 연결실체의 발행주식 100,000주를 이익소각함으로써 연결실체의 자본금과 발행주식의 액면총액은 500백만원의 차이가 발생합니다.

(2) 당분기말과 전기말 현재 자본잉여금의 내역은 다음과 같습니다.

(단위: 백만원)		
구 분	당 분 기 말	전 기 말
주식발행초과금	27,910	27,910
자기주식처분이익	2,386	2,386
재평가적립금	34,473	34,473
합 계	64,769	64,769

21. 기타자본항목

당분기말과 전기말 현재 기타자본항목의 구성내역은 다음과 같습니다.

(단위: 백만원)		
구 분	당 분 기 말	전 기 말
자기주식	(22,482)	(22,482)

22. 기타포괄손익누계액

(1) 당분기말과 전기말 현재 기타포괄손익누계액의 내역은 다음과 같습니다.

(단위: 백만원)		
구 분	당 분 기 말	전 기 말
기타포괄손익-공정가치측정 금융자산 평가손익	(6,194)	(5,173)
해외사업환산이익	2,303	1,458
합 계	(3,891)	(3,714)

(2) 당분기말과 전기말 현재 기타포괄손익-공정가치측정 금융자산 평가손익의 내역은 다음과 같습니다.

(단위: 백만원)		
구 분	당 분 기 말	전 기 말
법인세 차감 전	(8,055)	(6,735)
누적 법인세효과	1,861	1,563
법인세 차감 후	(6,194)	(5,173)

23. 적립금

당분기말과 전기말 현재 적립금의 내역은 다음과 같습니다.

(단위: 백만원)		
구 분	당 분 기 말	전 기 말
법정적립금	24,015	22,615
임의적립금	461,186	441,186
합 계	485,201	463,801

24. 이익잉여금

당분기와 전기 중 이익잉여금의 변동내역은 다음과 같습니다.

(단위: 백만원)		
구 분	당 분 기	전 기
기초금액	23,639	(17,062)
이익준비금의 전입	(1,400)	(1,300)
해외시장개척적립금의 전입	(10,000)	-
시설투자적립금의 이입(전입)	(10,000)	23,000
연차배당	(13,262)	(12,379)
분기순이익	99,241	25,686
확정급여제도의 재측정요소(법인세차감후)	(117)	5,694
기말금액	88,101	23,639

25. 비용의 성격별 분류

당분기와 전분기에 발생한 비용(매출원가와 판매비와관리비)의 성격별 분류에 대한 정보는 다음과 같습니다.

(단위: 백만원)				
과 목	당 분 기		전 분 기	
	3개월	누적	3개월	누적
재고자산의 변동	(2,263)	(87,048)	(22,973)	(100,434)
재고자산의 매입	223,150	664,185	244,770	667,421
종업원급여	39,513	111,637	39,502	109,305
감가상각비와 기타상각비	15,459	46,270	14,392	43,284
기타비용	92,953	257,012	89,153	242,737
합 계	368,812	992,056	364,844	962,313

26. 판매비와관리비

당분기와 전분기 중 발생한 판매비와관리비의 내역은 다음과 같습니다.

(단위: 백만원)				
과 목	당 분 기		전 분 기	
	3개월	누적	3개월	누적
급여	19,906	54,134	19,445	51,336
퇴직급여	1,387	4,285	1,511	4,645
복리후생비	4,294	11,586	3,817	10,316
여비교통비	1,206	3,261	1,072	2,963
세금과공과	1,024	3,146	995	3,641
지급수수료	3,670	11,591	3,371	10,637
임차료	2,004	5,589	2,543	6,187
감가상각비	1,535	8,261	3,188	9,480
무형자산상각비	2,517	7,618	2,646	7,947
기술연구비	1,505	4,838	1,185	3,898
광고선전비	12,770	34,505	13,513	40,128
판매수수료	15,051	38,539	12,496	32,523
매출채권손상차손	150	450	150	490
운송보관비	11,069	29,128	11,560	30,023
사용권자산상각비	4,018	8,191	1,436	4,278
기타	4,743	12,698	5,286	14,150
합 계	86,849	237,820	84,215	232,642

27. 금융손익

당분기와 전분기 중 당기손익으로 인식된 금융손익의 내용은 다음과 같습니다.

(단위: 백만원)				
과 목	당 분 기		전 분 기	
	3개월	누적	3개월	누적
금융수익:				
이자수익	1,133	2,531	666	1,886
배당금수익	23	224	18	248
외환차익	586	1,626	1,126	2,098
외화환산이익	20	87	(239)	232
당기손익-공정가치측정 금융자산 평가이익	57	219	-	-
당기손익-공정가치측정 금융자산 처분이익	-	196	-	-
소 계	1,819	4,883	1,571	4,464
금융비용:				
이자비용	500	1,219	163	456
외환차손	591	1,610	475	1,161
외화환산손실	(6)	-	(6)	8
당기손익-공정가치측정 금융자산 평가손실	-	-	100	477
소 계	1,085	2,829	732	2,102
금융손익	734	2,054	839	2,362

28. 영업외수익 및 영업외비용

(1) 당분기와 전분기 중 영업외수익의 내역은 다음과 같습니다.

(단위: 백만원)				
과 목	당 분 기		전 분 기	
	3개월	누적	3개월	누적
유형자산처분이익	52	143	66	94
수입임대료	-	1	67	199
잡이익	2,413	2,817	239	359
합 계	2,465	2,961	372	652

(2) 당분기와 전분기 중 영업외비용의 내역은 다음과 같습니다.

(단위: 백만원)				
과 목	당 분 기		전 분 기	
	3개월	누 적	3개월	누 적
기부금	281	526	186	456
유형자산처분손실	-	227	236	241
잡손실	138	1,648	(177)	914
합 계	419	2,401	245	1,611

29. 법인세비용

법인세비용은 당기법인세비용에서 과거기간 당기법인세에 대하여 당기에 인식한 조정사항, 일시적차이의 발생과 소멸로 인한 이연법인세비용(수익) 및 당기손익 이외로 인식되는 항목과 관련된 법인세비용(수익)을 조정하여 산출하였습니다. 당분기 및전분기 법인세비용의 평균유효세율은 각각 21.9%, 28.8%입니다.

30. 주당이익

당분기와 전분기 중 주당이익 산정내역은 다음과 같습니다.

(1) 지배기업 소유주 주당이익

(단위: 원, 주)				
과 목	당 분 기		전 분 기	
	3개월	누 적	3개월	누 적
지배기업 보통주소유주 귀속 분기순이익	52,909,727,551	99,241,091,253	20,160,876,931	35,498,578,807
가중평균유통보통주식수(*)	8,841,801	8,841,801	8,841,801	8,841,801
지배기업 소유주 기본주당이익	5,984	11,224	2,280	4,015

(*) 가중평균유통보통주식수 계산내역

(단위: 주)		
과 목	당 분 기	전 분 기
기초보통주식수	9,851,241	9,851,241
가중평균자기주식수	(1,009,440)	(1,009,440)
가중평균유통보통주식수	8,841,801	8,841,801

(2) 연결실체는 당분기와 전분기 중 희석효과가 있는 잠재적 보통주를 보유하지 아니하였으므로 기본주당이익과 희석주당이익이 동일합니다.

31. 특수관계자 공시

(1) 당분기말과 전기말 현재 연결실체의 거래 및 채권채무가 존재하는 특수관계자 현황은 다음과 같습니다.

구분	당 분 기 말	전 기 말
기타특수관계자	(주)제때	(주)제때
	(주)셀프스토리지	(주)셀프스토리지

(2) 당분기와 전분기 중 특수관계자와의 매출·매입 거래 내역은 다음과 같습니다.

① 당분기

(단위: 백만원)					
특수관계 구분	회사명	매출		매입 등	
		3개월	누 적	3개월	누 적
기타특수관계자	(주)제때	-	-	28,985	77,221
	(주)셀프스토리지	-	-	11	34
합 계		-	-	28,996	77,255

② 전분기

(단위: 백만원)					
특수관계 구분	회사명	매출		매입 등	
		3개월	누 적	3개월	누 적
기타특수관계자	(주)제때	-	-	27,015	72,856
	(주)셀프스토리지	-	-	13	38
합 계		-	-	27,028	72,894

(3) 당분기말과 전기말 현재 특수관계자에 대한 채권·채무내역은 다음과 같습니다.

(단위: 백만원)				
특수관계 구분	회사명	구분	당분기말	전기말
채권:				
기타특수관계자	(주)제때	보증금	1,985	2,177
채권 합계			1,985	2,177
채무:				
기타특수관계자	(주)제때	미지급금	11,203	8,031
	(주)셀프스토리지	미지급금	4	-
채무 합계			11,207	8,031

(4) 당분기와 전분기 중 주요 경영진에 대한 보상은 다음과 같습니다.

(단위: 백만원)				
과목	당분기		전분기	
	3개월	누적	3개월	누적
단기종업원급여	1,468	4,573	1,347	4,413
퇴직급여	27	422	105	317
합계	1,495	4,995	1,452	4,729

32. 현금흐름표

(1) 연결실체의 현금흐름표는 간접법에 의하여 작성되었으며, 당분기와 전분기의 영업활동 현금흐름과 관련된 내역은 다음과 같습니다.

(단위: 백만원)		
과 목	당 분 기	전 분 기
분기순이익	99,241	35,499
조정		
퇴직급여	6,304	8,421
감가상각비	27,017	27,205
사용권자산상각비	11,601	8,787
무형자산상각비	7,618	7,947
투자부동산상각비	34	34
매출채권손상차손	450	490
이자수익	(2,531)	(1,886)
배당금수익	(224)	(248)
외화환산이익	(87)	(232)
외화환산손실	-	8
당기손익-공정가치측정금융자산 평가이익	(219)	-
당기손익-공정가치측정금융자산 평가손실	-	477
당기손익-공정가치측정금융자산 처분이익	(196)	-
유형자산처분이익	(143)	(94)
유형자산처분손실	227	241
잡이익	(14)	(2)
잡손실	2,156	-
이자비용	1,219	456
법인세비용	27,790	14,329
소 계	81,002	65,933
운전자본의변동		
매출채권의 증가	(60,172)	(24,752)
미수금의 감소(증가)	598	(1,564)
미수수익의 증가	(11)	(16)
보증금의 감소(증가)	757	(500)
선급금의 감소(증가)	(443)	82
선급비용의 감소	590	103
재고자산의 감소(증가)	9,971	(38,611)
장기선급금의 감소(증가)	(57)	235
장기선급비용의 감소(증가)	10	(25)
매입채무의 증가	8,957	15,853
미지급금의 증가(감소)	23,637	(24,004)
미지급비용의 증가(감소)	(2,296)	2,779
기타유동부채의 증가	7,958	787

퇴직금의 지급	(1,716)	(3,088)
장기수입보증금의 증가(감소)	172	(203)
장기미지급비용의 증가	506	712
소 계	(11,539)	(72,212)
법인세의납부	(14,453)	(9,743)
영업활동으로 인한 순현금흐름	154,251	19,477

(2) 현금흐름표 상의 현금은 연결재무상태표 상의 현금및현금성자산과 동일합니다.

33. 금융상품의 구분 및 공정가치

(1) 당분기말과 전기말 현재 금융자산의 범주구분 및 장부금액과 공정가치는 다음과 같습니다.

(단위: 백만원)					
금융자산 범주	내역	당 분 기 말		전 기 말	
		장부금액	공정가치	장부금액	공정가치
공정가치로 측정하는 금융자산					
당기손익-공정가치측정금융자산	단기금융자산	23,047	23,047	3,025	3,025
	장기금융자산	11,861	11,861	16,395	16,395
기타포괄손익-공정가치측정금융자산	장기금융자산	8,702	8,702	10,021	10,021
공정가치로 측정하지 않는 금융자산					
상각후원가측정 금융자산 (*)	현금및현금성자산	160,972	-	79,222	-
	단기금융자산	19,370	-	10,420	-
	매출채권	144,674	-	81,104	-
	미수금	696	-	1,925	-
	미수수익	519	-	285	-
	장기금융자산	5,950	-	5,149	-
	보증금	19,421	-	27,928	-

(*) 장부금액이 공정가치의 합리적인 근사치이므로 공정가치를 공시하지 않았습니다.

(2) 당분기말과 전기말 현재 공정가치로 측정되는 금융상품의 각 종류별로 공정가치 수준별 측정치는 다음과 같습니다.

(단위: 백만원)				
구 분	수준1	수준2	수준3	합 계
(당 분 기 말)				
단기금융자산	-	23,047	-	23,047
장기금융자산	8,689	9,964	1,910	20,563
(전 기 말)				
단기금융자산	-	3,025	-	3,025
장기금융자산	10,009	14,497	1,910	26,416

(3) 당분기말과 전기말 현재 금융부채의 범주구분 및 장부금액과 공정가치는 다음과 같습니다.

(단위: 백만원)					
금융부채 범주	계정과목	당 분 기 말		전 기 말	
		장부금액	공정가치	장부금액	공정가치
공정가치로 측정하지 않는 금융부채:					
상각후원가측정 금융부채(*1)	매입채무	88,501	-	75,898	-
	미지급금	61,146	-	40,280	-
	단기차입금	5,000	-	-	-
	미지급비용	11,824	-	13,986	-
	미지급배당금	3	-	3	-
	장기차입금	4,370	-	-	-
	장기수입보증금	7,669	-	5,900	-
	장기미지급비용	7,328	-	6,822	-
	리스부채(*2)	31,045	-	27,249	-

(*1) 장부금액이 공정가치의 합리적인 근사치이므로 공정가치를 공시하지 않았습니다.

(*2) 유동리스부채를 포함한 금액입니다.

(4) 당분기와 전분기 중 금융상품 범주별 관련손익은 다음과 같습니다.

(단위: 백만원)				
구 분	당 분 기		전 분 기	
	3개월	누 적	3개월	누 적
당기손익-공정가치측정 금융자산:				
이자수익	101	291	91	414
당기손익-공정가치측정 금융자산 평가이익	57	219	-	-
당기손익-공정가치측정 금융자산 평가손실	-	-	(100)	(477)
당기손익-공정가치측정 금융자산 처분이익	-	196	-	-
기타포괄손익-공정가치측정 금융자산:				
기중 인식 기타포괄손익	(471)	(1,021)	(1,043)	(2,399)
배당금 수익	23	224	18	248
상각후원가측정 금융자산:				
금융기관예치금에 대한 이자수익	846	1,766	479	1,220
보증금에 대한 이자수익	186	474	96	252
외화예금에 대한 외환차이	25	87	(232)	224
매출채권의 외환차이	42	264	768	1,465
매출채권 및 선급비용의 대손상각비	(150)	(450)	(150)	(490)
상각후원가측정 금융부채:				
리스부채에 대한 이자비용	(381)	(1,076)	(71)	(224)
기타금융부채에 대한 이자비용	(119)	(143)	(92)	(232)
외화채무에 대한 외환차이	(46)	(248)	(117)	(528)

34. 위험관리

금융상품과 관련하여 연결실체는 신용위험, 유동성위험 및 시장위험에 노출되어 있습니다. 연결실체의 위험에 대한 목표, 정책, 위험평가 및 관리절차 등에 관한 사항은 2022년 12월 31일로 종료되는 회계연도와 동일합니다.

35. 우발부채와 약정사항

(1) 견질어음과 수표

연결실체는 당분기말 현재 원유공급계약과 관련하여 1매(액면 3,589백만원)의 수표가 낙농진흥회에 견질로 제공되어 있습니다.

(2) 기술도입계약

연결실체는 프랑스 소디마사 등과 기술도입계약을 체결하고 있습니다. 동 기술도입계약에 의하면 소디마사 등은 연결실체가 가장 유리한 조건에서 기술도입계약제품을 제조, 사용 판매할 수 있도록 모든 기술정보를 제공하고, 이에 대한 대가로 연결실체는 기술도입계약제품의 상업적 생산을 시작한 해로부터 계약기간 동안 소디마사 등에게 해당 순매출액에 대하여 일정률의 기술도입료를 지급하기로 되어 있는 바, 당분기와 전분기 중에 발생한 기술도입료는 각각 2,956백만원과 2,409백만원으로 판매비와관리비의 기술연구비로 계상하였습니다.

(3) 기타 약정사항

보고기간 종료일 현재 연결실체는 (주)신한은행 외 4개 은행과 무역금융, 상업어음할인 및 차입약정을 맺고 있으며 동 약정에 대한 통합한도액은 62,372백만원입니다. 이외에도 연결실체는 FTA기금 정책자금과 관련하여 농협은행(주)와 4,370백만원의 일반자금대출과 구매대금의 지급과 관련하여 (주)신한은행 외 2개은행과 한도액 26,000백만원의 외상매출채권담보대출 약정 등을 맺고 있습니다.

(4) 제공받은 보증

연결실체는 계약이행보증 등과 관련하여 서울보증보험으로부터 1,090백만원의 지급보증을 제공받고 있습니다.

(5) 당분기말 현재 연결실체가 보유하고 있는 금융자산에 대한 출자 약정사항은 다음과 같습니다.

(단위: 백만원)		
구분	총 출자 약정액	출자 금액
빙그레 농식품 투자조합	2,257	1,897

(6) 당분기말 현재 연결실체가 피고로 계류 중인 소송사건은 2건(소송가액: 700백만원, 200백만원)이며, 소송결과 및 그 영향을 예측할 수 없습니다. 연결실체의 경영진은 상기의 소송 결과가 연결실체의 재무상태에 중요한 영향을 미치지 아니할 것으로 판단하고 있습니다.

4. 재무제표

4-1. 재무상태표

재무상태표

제 58 기 3분기말 2023.09.30 현재

제 57 기말 2022.12.31 현재

(단위 : 원)

	제 58 기 3분기말	제 57 기말
자산		
유동자산	391,069,455,854	264,834,266,117
현금및현금성자산	123,138,961,709	50,118,257,620
단기금융자산	32,415,178,911	13,444,552,000
매출채권	123,497,390,037	76,132,699,719
재고자산	102,674,495,809	114,950,040,981
미수금	676,079,939	1,920,022,753
미수수익	285,827,391	123,772,290
선급금	1,142,945,617	20,369,958
선급비용	6,980,882,776	8,124,550,796
유동리스채권	257,693,665	0
비유동자산	458,616,968,586	478,705,617,600
장기금융자산	21,120,589,473	27,049,780,584
종속기업투자	140,768,932,740	140,768,932,740
비유동리스채권	889,282,346	0
유형자산	240,772,209,911	243,855,240,181
무형자산	5,529,452,168	6,031,815,187
사용권자산	23,167,437,013	21,527,210,805
보증금	16,842,900,834	24,932,342,701
장기선급금	1,601,986,449	1,544,764,214
이연법인세자산	3,853,870,676	3,924,424,825
순확정급여자산	4,070,306,976	9,071,106,363
자산총계	849,686,424,440	743,539,883,717
부채		
유동부채	168,199,001,002	130,187,115,154
매입채무	75,971,742,264	69,691,071,913
미지급금	50,202,411,652	33,478,821,764
미지급비용	9,306,965,044	9,107,828,465
당기법인세부채	16,940,285,928	7,935,910,105
미지급배당금	2,750,870	2,646,800
유동리스부채	9,336,692,054	6,266,180,066
기타유동부채	6,438,153,190	3,704,656,041

비유동부채	32,512,432,509	26,618,304,756
장기차입금	4,370,000,000	0
장기수입보증금	6,079,451,389	5,899,790,657
장기미지급비용	5,966,814,790	5,325,877,284
비유동리스부채	16,042,886,330	15,339,356,815
기타비유동금융부채	53,280,000	53,280,000
부채총계	200,711,433,511	156,805,419,910
자본		
자본금	49,756,205,000	49,756,205,000
자본잉여금	64,768,908,197	64,768,908,197
기타자본항목	(22,482,303,960)	(22,482,303,960)
기타포괄손익누계액	(6,194,004,268)	(5,172,547,127)
적립금	485,200,575,965	463,800,575,965
이익잉여금	77,925,609,995	36,063,625,732
자본총계	648,974,990,929	586,734,463,807
자본과부채총계	849,686,424,440	743,539,883,717

4-2. 포괄손익계산서

포괄손익계산서

제 58 기 3분기 2023.01.01 부터 2023.09.30 까지

제 57 기 3분기 2022.01.01 부터 2022.09.30 까지

(단위 : 원)

	제 58 기 3분기		제 57 기 3분기	
	3개월	누적	3개월	누적
매출액	353,986,492,236	945,674,705,834	322,833,371,564	854,776,829,693
매출원가	239,381,571,550	665,810,301,902	239,182,440,158	636,771,619,266
매출총이익	114,604,920,686	279,864,403,932	83,650,931,406	218,005,210,427
판매비와관리비	65,568,648,088	182,094,299,422	63,480,314,250	176,194,983,070
영업이익	49,036,272,598	97,770,104,510	20,170,617,156	41,810,227,357
금융수익	2,572,053,260	5,253,412,573	1,375,325,568	7,130,342,101
금융비용	894,958,413	2,521,473,198	674,015,388	1,959,093,086
영업외수익	223,007,223	800,574,142	115,837,577	355,975,288
영업외비용	400,691,212	2,155,616,197	(46,951,213)	1,284,123,866
법인세비용차감전순이익	50,535,683,456	99,147,001,830	21,034,716,126	46,053,327,794
법인세비용	11,520,499,964	22,504,674,101	5,170,398,192	12,849,000,217
당기순이익	39,015,183,492	76,642,327,729	15,864,317,934	33,204,327,577
법인세효과차감후기타포괄손익	(504,681,246)	(1,139,099,107)	(1,220,308,097)	(2,782,410,357)
후속적으로 당기손익으로 재분류되지 않는 항목	(504,681,246)	(1,139,099,107)	(1,220,308,097)	(2,782,410,357)
기타포괄손익-공정가치 측정 금융자산 평가손익	(471,416,408)	(1,021,457,141)	(1,042,834,390)	(2,399,226,736)
확정급여제도의 재측정요소	(33,264,838)	(117,641,966)	(177,473,707)	(383,183,621)
총포괄손익	38,510,502,246	75,503,228,622	14,644,009,837	30,421,917,220
주당이익				
기본주당이익 (단위 : 원)	4,413	8,668	1,794	3,755
희석주당이익 (단위 : 원)	4,413	8,668	1,794	3,755

4-3. 자본변동표

자본변동표

제 58 기 3분기 2023.01.01 부터 2023.09.30 까지

제 57 기 3분기 2022.01.01 부터 2022.09.30 까지

(단위 : 원)

	자본						
	자본금	자본잉여금	기타자본항목	기타포괄손익누계액	적립금	이익잉여금	자본 합계
2022.01.01 (기초자본)	49,756,205,000	64,768,908,197	(22,482,303,960)	(3,516,649,935)	485,500,575.965	(8,749,151,753)	565,277,583,514
당기순이익						33,204,327,577	33,204,327,577
기타포괄손익-공정가치 측정 금융자산 평가손익				(2,399,226,736)			(2,399,226,736)
확정급여제도의 재측정요소						(383,183,621)	(383,183,621)
연차배당금의 지급						(12,378,521,400)	(12,378,521,400)
적립금의이입					(23,000,000,000)	23,000,000,000	
적립금의전입					1,300,000,000	(1,300,000,000)	
2022.09.30 (기말자본)	49,756,205,000	64,768,908,197	(22,482,303,960)	(5,915,876,671)	463,800,575.965	33,393,470,803	583,320,979,334
2023.01.01 (기초자본)	49,756,205,000	64,768,908,197	(22,482,303,960)	(5,172,547,127)	463,800,575.965	36,063,625,732	586,734,463,807
당기순이익						76,642,327,729	76,642,327,729
기타포괄손익-공정가치 측정 금융자산 평가손익				(1,021,457,141)			(1,021,457,141)
확정급여제도의 재측정요소						(117,641,966)	(117,641,966)
연차배당금의 지급						(13,262,701,500)	(13,262,701,500)
적립금의이입							
적립금의전입					21,400,000,000	(21,400,000,000)	
2023.09.30 (기말자본)	49,756,205,000	64,768,908,197	(22,482,303,960)	(6,194,004,268)	485,200,575.965	77,925,609,995	648,974,990,929

4-4. 현금흐름표

현금흐름표

제 58 기 3분기 2023.01.01 부터 2023.09.30 까지

제 57 기 3분기 2022.01.01 부터 2022.09.30 까지

(단위 : 원)

	제 58 기 3분기	제 57 기 3분기
영업활동현금흐름	112,776,210,445	(8,227,882,954)
당기순이익	76,642,327,729	33,204,327,577
비현금항목의 조정	58,350,581,576	44,946,033,417
운전자본의 변동	(9,199,223,957)	(78,069,584,126)
법인세의 납부	(13,017,474,903)	(8,308,659,822)
투자활동현금흐름	(22,151,178,154)	12,473,040,463
이자의 수취	1,368,380,355	1,048,219,186
배당금의 수취	1,257,196,900	3,325,047,300
단기금융자산의 순증감	(18,900,626,911)	30,000,000,000
장기금융자산의 순증감	4,921,936,330	122,720,000
대여금의 감소	170,742,950	401,336,967
대여금의 증가	(165,000,000)	(232,083,340)
유형자산의 처분	371,231,954	126,855,930
유형자산의 취득	(18,548,720,036)	(16,557,661,621)
무형자산의 취득	(477,046,256)	(427,387,041)
리스채권의 감소	85,498,560	0
보증금의 감소	10,018,982,000	0
보증금의 증가	(2,253,754,000)	(5,334,006,918)
재무활동현금흐름	(17,691,482,260)	(19,399,143,218)
이자의 지급	0	(120,556,601)
배당금의 지급	(13,262,134,430)	(12,378,455,260)
장기차입금의 증가	4,370,000,000	0
리스부채의 상환	(8,799,347,830)	(6,953,411,357)
기타비유동금융부채의 순증감	0	53,280,000
현금및현금성자산의 순증감	72,933,550,031	(15,153,985,709)
외화표시 현금 및 현금성자산의 환율변동효과	87,154,058	224,012,282
기초현금및현금성자산	50,118,257,620	68,025,604,880
기말현금및현금성자산	123,138,961,709	53,095,631,453

5. 재무제표 주석

주석

제 58(당) 기 3분기 2023년 9월 30일 현재

제 57(전) 기 3분기 2022년 9월 30일 현재

주식회사 빙그레

1. 회사의 개요

주식회사 빙그레(이하 "당사")는 1967년 9월 13일자로 주식회사 대일양행으로 설립되어 1982년 2월 25일자로 상호를 현재의 상호로 변경하였으며, 유가공제품 등의 제조 및 판매를 주된 영업목적으로 하고 있습니다. 당사의 본사는 경기도 남양주시 다산순환로 45(다산동)에 소재하고 있으며, 제품 제조를 위하여 남양주, 김해, 광주 및 논산에 생산시설을 보유하고 있습니다.

당사는 1978년 8월에 한국거래소의 유가증권시장에 주식을 상장하였으며, 당분기말현재 자본금은 약 49,756백만원으로 주요 주주현황은 다음과 같습니다.

주주명	주식수	지분율
김호연	3,620,527주	36.75%
자기주식	1,009,440주	10.25%
기타	5,221,274주	53.00%
합 계	9,851,241주	100.00%

2. 재무제표 작성기준

(1) 회계기준의 적용

당사의 분기재무제표는 한국채택국제회계기준에 따라 작성되는 요약중간재무제표입니다. 동 분기재무제표는 기업회계기준서 제1034호 '중간재무보고'에 따라 작성되었으며, 연차재무제표에서 요구되는 정보에 비하여 적은 정보를 포함하고 있습니다. 선별적 주석은 직전 연차보고기간말 후 발생한 당사의 재무상태와 경영성과의 변동을 이해하는 데 유의적인 거래나 사건에 대한 설명을 포함하고 있습니다.

당사의 분기재무제표는 기업회계기준서 제1027호 '별도재무제표'에 따른 별도재무제표로서 지배기업이 투자자산을 피투자자의 보고된 성과와 순자산에 근거하지 않고 직접적인 지분 투자에 근거하여 표시하였습니다.

(2) 추정과 판단

① 경영진의 판단 및 가정과 추정의 불확실성

한국채택국제회계기준에서는 중간재무제표를 작성함에 있어서 회계정책의 적용이나, 중간 보고기간말 현재 자산, 부채 및 수익, 비용의 보고금액에 영향을 미치는 사항에 대하여 경영진의 최선의 판단을 기준으로 한 추정치와 가정의 사용을 요구하고 있습니다. 중간보고기간 말 현재 경영진의 최선의 판단을 기준으로 한 추정치와 가정이 실제 환경과 다를 경우 이러한 추정치와 실제결과는 다를 수 있습니다.

분기재무제표에서 사용된 당사의 회계정책의 적용과 추정금액에 대한 경영진의 판단은 2022년 12월 31일로 종료되는 회계연도의 연차재무제표와 동일한 회계정책과 가정의 근거를 사용하였습니다.

② 공정가치 측정

당사는 공정가치평가 정책과 절차를 수립하고 있으며, 2022년 12월 31일로 종료되는 회계연도의 연차재무제표와 유의적인 변동이 없습니다.

3. 유의적인 회계정책

분기재무제표에 적용된 회계정책은 직전 연차재무제표에 적용한 회계정책과 동일합니다. 2023년 1월 1일부터 시행되는 새로운 회계기준이 있으나, 그 기준들은 당사의 재무제표에 중요한 영향을 미치지 않습니다.

4. 영업부문

당사는 기업회계기준서 제1108호 '영업부문'에 따라 영업부문과 관련된 공시사항을 요약분기연결재무제표에 공시하였습니다.

5. 현금및현금성자산

당분기말과 전기말 현재 현금및현금성자산의 내역은 다음과 같습니다.

(단위: 백만원)		
구분	당 분 기 말	전 기 말
보유현금	8	8
예금	123,131	50,110
합 계	123,139	50,118

6. 단기금융자산

당분기말과 전기말 현재 단기금융자산의 내역은 다음과 같습니다.

(단위: 백만원)		
구분	당 분 기 말	전 기 말
정기예금	14,300	5,420
기타예금(*)	5,000	5,000
단기금융상품	13,045	3,025
단기대여금	70	-
합 계	32,415	13,445

(*) 중소기업은행의 단기금융자산 5,000백만원은 동반성장 협력대출 예탁금과 관련하여 사용이 제한되어 있습니다.

7. 매출채권 및 선급비용

(1) 매출채권 및 선급비용은 손실총당금이 차감된 순액으로 재무상태표에 표시되었는 바, 당분기말과 전기말 현재 손실총당금 차감전 총액 기준에 의한 매출채권 및 선급비용과 관련 손실총당금의 내역은 다음과 같습니다.

(단위: 백만원)		
구분	당분기말	전기말
매출채권	124,024	76,660
선급비용	7,033	8,176
소계	131,057	84,836
손실총당금:		
매출채권	(527)	(527)
선급비용	(52)	(52)
소계	(579)	(579)
순장부금액:		
매출채권	123,497	76,133
선급비용	6,981	8,124
합계	130,478	84,257

(2) 당분기와 전기 중 매출채권 및 선급비용에 대한 손실총당금의 변동내역은 다음과 같습니다.

(단위: 백만원)		
구분	당분기	전기
기초금액	579	722
설정	-	(231)
환입	-	180
제각	-	(92)
기말금액	579	579

8. 재고자산

당분기말과 전기말 현재 재고자산의 내역은 다음과 같습니다.

(단위: 백만원)		
구분	당 분 기 말	전 기 말
상품	20,851	16,353
제품	20,009	19,091
재공품	2,196	4,913
원재료	48,690	55,877
미착재료	10,928	18,717
합 계	102,674	114,950

9. 장기금융자산

(1) 당분기말과 전기말 현재 장기금융자산의 내역은 다음과 같습니다.

(단위: 백만원)		
구분	당 분 기 말	전 기 말
장기금융상품	3	3
당기손익-공정가치측정 금융자산	11,861	16,395
기타포괄손익-공정가치측정 금융자산	8,702	10,021
장기대여금	555	631
합 계	21,121	27,050

(2) 당분기말과 전기말 현재 사용이 제한된 금융자산의 내역은 다음과 같습니다.

(단위: 백만원)				
계정과목	금융기관명	당 분 기 말	전 기 말	사용제한내용
장기금융상품	(주)신한은행	3	3	당좌개설보증금

(3) 당기손익-공정가치측정 금융자산 및 기타포괄손익-공정가치측정 금융자산
 당분기말과 전기말 현재 당기손익-공정가치측정 금융자산 및 기타포괄손익-공정가치측정
 금융자산의 내역은 다음과 같습니다.

(단위: 백만원)		
구 분	당 분 기 말	전 기 말
당기손익-공정가치측정 금융자산		
수익증권:		
삼성증권 IBK 신종자본증권	-	4,753
삼성증권 우리금융 신종자본증권	4,793	4,575
삼성증권 플러스 펀드(*)	5,171	5,170
빙그레 농식품투자조합	1,897	1,897
합 계	11,861	16,395
기타포괄손익-공정가치측정 금융자산		
시장성 있는 지분상품:		
(주)케이티	165	169
(주)신한금융지주회사	1,560	1,542
(주)크라운해태홀딩스	6,425	7,735
(주)크라운제과	539	563
소 계	8,689	10,009
시장성 없는 지분상품:		
(주)한국경제신문	13	13
소 계	13	13
합 계	8,702	10,021

(*) 해당 수익증권은 일시 환매 지연이 발생하였으며, 이에 따른 공정가치 평가의 불확실성이 존재합니다.

10. 종속기업투자

당분기말과 전기말 현재 종속기업투자의 내역은 다음과 같습니다.

(단위: 백만원)						
관계기업명	소재지	주요 영업활동	당 분 기 말		전 기 말	
			소유지분율	장부금액	소유지분율	장부금액
해태아이스크림(주)	한국	식품 제조, 판매	100%	135,032	100%	135,032
BC F&B Shanghai Co., Ltd.	중국	식품 수입, 유통	100%	1,026	100%	1,026
BC F&B USA Corp.	미국	식품 수입, 유통	100%	2,316	100%	2,316
BC F&B Vietnam Co., Ltd.	베트남	식품 수입, 유통	100%	2,394	100%	2,394
합 계				140,768		140,768

11. 유형자산

당분기와 전기 중 유형자산의 변동내역은 다음과 같습니다.

(단위: 백만원)		
구 분	당 분 기	전 기
기초장부금액	243,855	252,635
취득	19,250	22,888
상각	(21,488)	(28,609)
처분	(243)	(808)
기타증감(*)	(602)	(2,251)
기말장부금액	240,772	243,855

(*) 기타증감액은 건설중인자산의 본계정 대체 및 기타계정 대체액으로 구성되어 있습니다.

12. 정부보조금

당사는 농림축산식품부의 식품업종 온실가스 감축기술 실증사업 등과 관련하여 당분기에 63백만원과 전기 이전에 정부보조금 300백만원을 수령하여 기계장치를 구입하였으며, 이와 관련한 정부보조금을 기계장치의 차감항목으로 표시하고 있습니다. 당해 자산의 상각금액은 당분기와 전기에 각각 50백만원 및 61백만원이며, 당분기와 전기에 각각 21백만원 및 25백만원의 정부보조금을 동 상각금액과 상계하였습니다. 이 결과 동 자산의 감가상각비와 상계된 금액의 누계액은 전기말 141백만원에서 당분기말 162백만원으로 증가하였습니다. 당사는 한국농수산식품유통공사의 수출물류비 지원사업 등과 관련하여 수령한 정부보조금을 수출물류비 차감항목으로 반영하고 있습니다.

13. 무형자산

당분기와 전기 중 무형자산의 변동내역은 다음과 같습니다.

(단위: 백만원)		
구 분	당 분 기	전 기
기초장부금액	6,031	4,783
취득	477	773
상각	(996)	(1,775)
기타증감(*)	17	2,250
기말장부금액	5,529	6,031

(*) 기타증감액은 건설중인자산의 본계정 대체액으로 구성되어 있습니다.

14. 보증금

당분기말과 전기말 현재 유효이자율법을 사용하여 상각후원가로 측정된 보증금의 내역은 다음과 같습니다.

(단위: 백만원)				
구 분	당 분 기 말		전 기 말	
	유효이자율	장부금액	유효이자율	장부금액
보증금	1.30%~5.47%	16,843	2.08%~5.88%	24,932

15. 담보제공자산

당분기말 현재 담보로 제공되어 있는 자산의 내역은 다음과 같습니다.

(단위: 백만원)				
금융기관명	담보제공자산		차입금액	담보설정금액
한국산업은행	남양주 공장	토지 및 건물	-	21,000

16. 기타유동부채

당분기말과 전기말 현재 기타유동부채의 내역은 다음과 같습니다.

(단위: 백만원)		
구분	당 분 기 말	전 기 말
선수금	5,540	2,262
예수금	895	1,440
폐기물예치금	3	3
합 계	6,438	3,705

17. 장기차입금

당분기말 현재 장기차입금의 내역은 다음과 같습니다.

(단위: 백만원)					
내역	차입처	차입일	만기일	연이자율(%)	당 분 기 말
정책자금	농협은행(주)	2023.5.4	2025.5.4	2.00	4,370
유동성대체					-
유동성차입금					-
장부금액					4,370

18. 순확정급여자산

(1) 당분기말과 전기말 현재 순확정급여자산으로 인식한 금액은 다음과 같습니다.

(단위: 백만원)		
구 분	당 분 기 말	전 기 말
확정급여채무의 현재가치	(63,687)	(61,747)
사외적립자산의 공정가치	67,757	70,818
순확정급여자산	4,070	9,071

(2) 당분기와 전분기 중 퇴직급여부채로 인하여 당기손익으로 인식된 손익은 다음과 같습니다.

(단위: 백만원)				
구 분	당 분 기		전 분 기	
	3개월	누적	3개월	누적
당기근무원가	1,650	4,948	1,795	5,385
순이자비용(수익)	(128)	(382)	16	47
합 계	1,522	4,566	1,811	5,432

19. 리스

(1) 일반사항

당사는 영업에 사용되는 토지 및 건물, 차량운반구 등의 다양한 항목의 리스 계약을 체결하고 있습니다. 토지 및 건물의 리스기간은 1년에서 40년이며, 차량운반구 등의 리스기간은 1년에서 5년입니다. 리스계약에 따른 당사의 의무는 리스자산에 대한 리스제공자의 권리에 의해 보장됩니다. 당사는 또한 리스기간이 12개월 이하인 리스를가지고 있습니다. 당사는 이 리스에 '단기리스'의 인식 면제 규정을 적용합니다.

(2) 당분기와 전기 중 사용권자산의 변동내역은 다음과 같습니다.

(단위: 백만원)		
구 분	당 분 기	전 기
기초장부금액	21,527	8,241
리스계약 체결	12,485	23,042
상각	(9,532)	(9,593)
제거	(164)	(163)
기타증감	(1,149)	-
기말장부금액	23,167	21,527

(3) 리스부채

당분기말과 전기말 현재 리스부채에 대한 만기분석은 다음과 같습니다.

(단위: 백만원)		
만기분석 - 할인되지 않은 계약상 현금흐름	당 분 기 말	전 기 말
1년 이내	9,530	6,395
1년 초과 ~ 5년 이내	17,951	17,460
5년 초과	90	147
기말 현재 할인되지 않은 리스부채	27,571	24,002
기말 현재 재무상태표에 인식된 리스부채	25,380	21,605
유동리스부채	9,337	6,266
비유동리스부채	16,043	15,339

(4) 리스채권

당분기말 현재 리스채권에 대한 만기분석은 다음과 같습니다.

(단위: 백만원)	
만기분석 - 할인되지 않은 계약상 현금흐름	당 분 기 말
1년 이내	266
1년 초과 ~ 2년 이내	307
2년 초과 ~ 3년 이내	319
3년 초과 ~ 4년 이내	332
4년 초과 ~ 5년 이내	68
5년 초과	-
기말 현재 할인되지 않은 리스채권	1,292
기말 현재 재무상태표에 인식된 리스채권	1,147
유동리스채권	258
비유동리스채권	889

(5) 당분기와 전분기 중 사용권자산의 상각비 이외에 리스와 관련하여 당기손익으로 인식한 금액은 다음과 같습니다.

(단위: 백만원)				
구 분	당 분 기		전 분 기	
	3개월	누적	3개월	누적
리스부채에 대한 이자비용	318	905	71	224
리스부채 측정치에 포함되지 않은 변동리스료	2,080	3,368	2,253	3,345
인식면제 규정을 적용한 소액자산 리스 관련 비용 (단기리스 제외)	265	267	230	230

20. 자본금과 자본잉여금

(1) 당분기말과 전기말 현재 자본금의 내역은 다음과 같습니다.

구 분	당 분 기 말	전 기 말
수권주식수	24,000,000주	24,000,000주
주당금액	5,000원	5,000원
발행주식수	9,851,241주	9,851,241주
자본금	49,756,205,000원	49,756,205,000원

당사는 이전에 발행주식 100,000주를 이익소각함으로써 자본금과 발행주식의 액면총액은 500백만원의 차이가 발생합니다.

(2) 당분기말과 전기말 현재 자본잉여금의 내역은 다음과 같습니다.

(단위: 백만원)		
구 분	당 분 기 말	전 기 말
주식발행초과금	27,910	27,910
자기주식처분이익	2,386	2,386
재평가적립금	34,473	34,473
합 계	64,769	64,769

21. 기타자본항목

당분기말과 전기말 현재 기타자본항목의 구성내역은 다음과 같습니다.

(단위: 백만원)		
구 분	당 분 기 말	전 기 말
자기주식	(22,482)	(22,482)

22. 기타포괄손익누계액

당분기말과 전기말 현재 기타포괄손익누계액은 전액 기타포괄손익-공정가치측정 금융자산 평가손익으로 구성되어 있으며, 그 내역은 다음과 같습니다.

(단위: 백만원)		
구 분	당 분 기 말	전 기 말
법인세 차감 전	(8,055)	(6,735)
누적 법인세효과	1,861	1,563
법인세 차감 후	(6,194)	(5,173)

23. 적립금

당분기말과 전기말 현재 적립금의 내역은 다음과 같습니다.

(단위: 백만원)		
구 분	당 분 기 말	전 기 말
법정적립금	24,015	22,615
임의적립금	461,186	441,186
합 계	485,201	463,801

24. 이익잉여금

당분기와 전기 중 이익잉여금의 변동내역은 다음과 같습니다.

(단위: 백만원)		
구 분	당 분 기	전 기
기초금액	36,064	(8,749)
이익준비금의 전입	(1,400)	(1,300)
해외시장개척적립금의 전입	(10,000)	-
시설투자적립금의 이입(전입)	(10,000)	23,000
연차배당	(13,263)	(12,379)
분기순이익	76,642	30,478
확정급여제도의 재측정요소(법인세차감후)	(117)	5,013
기말금액	77,926	36,064

25. 비용의 성격별 분류

당분기와 전분기에 발생한 비용(매출원가와 판매비와관리비)의 성격별 분류에 대한 정보는 다음과 같습니다.

(단위: 백만원)				
과 목	당 분 기		전 분 기	
	3개월	누적	3개월	누적
재고자산의 변동	(9,040)	(81,009)	(24,085)	(89,919)
재고자산의 매입	188,069	574,543	213,280	586,889
종업원급여	31,955	91,024	32,783	90,606
감가상각비와 기타상각비	10,706	32,016	9,667	29,096
기타비용	83,260	231,331	71,018	196,294
합 계	304,950	847,905	302,663	812,967

26. 판매비와관리비

당분기와 전분기 중 발생한 판매비와관리비의 내역은 다음과 같습니다.

(단위: 백만원)				
과 목	당 분 기		전 분 기	
	3개월	누적	3개월	누적
급여	15,205	41,510	15,348	40,282
퇴직급여	1,069	3,330	1,017	3,430
복리후생비	3,197	8,769	3,013	8,323
여비교통비	911	2,427	874	2,481
세금과공과	859	2,687	845	2,757
지급수수료	2,585	8,405	2,409	8,091
임차료	839	2,129	1,045	2,091
감가상각비	1,842	5,397	1,741	5,209
무형자산상각비	305	996	443	1,342
기술연구비	1,402	4,548	1,163	3,836
광고선전비	10,541	29,087	10,891	29,722
판매수수료	14,166	36,905	12,248	32,045
운송보관비	7,004	19,626	7,312	21,503
사용권자산상각비	2,022	6,123	1,436	4,278
기타	3,622	10,155	3,696	10,805
합 계	65,569	182,094	63,480	176,195

27. 금융손익

당분기와 전분기 중 당기손익으로 인식된 금융손익의 내용은 다음과 같습니다.

(단위: 백만원)				
과 목	당 분 기		전 분 기	
	3개월	누적	3개월	누적
금융수익:				
이자수익	853	1,891	470	1,479
배당금수익	1,056	1,257	18	3,325
외환차익	586	1,603	1,123	2,095
외화환산이익	20	87	(236)	232
당기손익-공정가치측정 금융자산 평가이익	57	219	-	-
당기손익-공정가치측정 금융자산 처분이익	-	196	-	-
소 계	2,572	5,253	1,375	7,130
금융비용:				
이자비용	340	941	122	345
외환차손	561	1,580	444	1,130
외화환산손실	(6)	-	7	8
당기손익-공정가치측정 금융자산 평가손실	-	-	100	477
소 계	895	2,521	674	1,959
금융손익	1,677	2,732	701	5,171

28. 영업외수익 및 영업외비용

(1) 당분기와 전분기 중 영업외수익의 내역은 다음과 같습니다.

(단위: 백만원)				
과 목	당 분 기		전 분 기	
	3개월	누적	3개월	누적
유형자산처분이익	52	134	13	32
수입임대료	98	284	62	188
잡이익	73	383	41	137
합 계	223	801	116	357

(2) 당분기와 전분기 중 영업외비용의 내역은 다음과 같습니다.

(단위: 백만원)				
과 목	당 분 기		전 분 기	
	3개월	누적	3개월	누적
기부금	281	510	132	403
유형자산처분손실	-	3	-	1
잡손실	120	1,643	(179)	881
합 계	401	2,156	(47)	1,285

29. 법인세비용

법인세비용은 당기법인세비용에서 과거기간 당기법인세에 대하여 당분기에 인식한 조정사항, 일시적차이의 발생과 소멸로 인한 이연법인세비용(수익) 및 당기손익 이외로 인식되는 항목과 관련된 법인세비용(수익)을 조정하여 산출하였습니다. 당분기 및전분기 법인세비용의 평균유효세율은 각각 22.7%, 27.9%입니다.

30. 주당이익

당분기와 전분기 중 주당이익 산정내역은 다음과 같습니다.

(1) 기본주당이익

(단위: 원, 주)				
과 목	당 분 기		전 분 기	
	3개월	누적	3개월	누적
보통주에 귀속되는 분기순이익	39,015,183,492	76,642,327,729	15,864,317,934	33,204,327,577
가중평균유통보통주식수(*)	8,841,801	8,841,801	8,841,801	8,841,801
기본주당이익	4,413	8,668	1,794	3,755

(*) 가중평균유통보통주식수 계산내역

(단위: 주)		
과 목	당 분 기	전 분 기
기초보통주식수	9,851,241	9,851,241
가중평균자기주식수	(1,009,440)	(1,009,440)
가중평균유통보통주식수	8,841,801	8,841,801

(2) 당사는 당분기와 전분기 중 희석효과가 있는 잠재적 보통주를 보유하지 아니하였으므로 기본주당이익과 희석주당이익이 동일합니다.

31. 특수관계자 공시

(1) 당분기말과 전분기말 현재 당사의 종속기업, 거래 및 채권채무가 존재하는 특수관계자 현황은 다음과 같습니다.

구분	당 분 기 말	전 기 말
종속기업	해태아이스크림(주)	해태아이스크림(주)
	BC F&B Shanghai Co., Ltd.	BC F&B Shanghai Co., Ltd.
	BC F&B USA Corp.	BC F&B USA Corp.
	BC F&B Vietnam Co., Ltd.	BC F&B Vietnam Co., Ltd.
기타특수관계자	(주)제때	(주)제때
	(주)셀프스토리지	(주)셀프스토리지

(2) 당분기와 전분기 중 특수관계자와의 매출·매입 거래 내역은 다음과 같습니다.

① 당분기

(단위: 백만원)					
특수관계 구분	회사명	매출 등		매입 등	
		3개월	누적	3개월	누적
종속기업	해태아이스크림(주)	10,079	27,154	3,333	7,339
	BC F&B Shanghai Co., Ltd.	5,294	19,830	-	-
	BC F&B USA Corp.	5,428	31,780	-	-
	BC F&B Vietnam Co., Ltd.	1,923	6,369	-	-
기타특수관계자	(주)제때	-	-	23,039	62,972
	(주)셀프스토리지	-	-	11	34
합 계		22,724	85,133	26,383	70,345

② 전분기

(단위: 백만원)					
특수관계 구분	회사명	매출		매입 등	
		3개월	누적	3개월	누적
종속기업	해태아이스크림(주)	9,935	23,498	3,690	8,059
	BC F&B Shanghai Co., Ltd.	6,010	15,125	-	-
	BC F&B USA Corp.	3,563	26,956	1	2
	BC F&B Vietnam Co., Ltd.	2,245	6,386	-	-
기타특수관계자	(주)제때	-	-	21,423	59,623
	(주)셀프스토리지	-	-	12	38
합 계		21,753	71,965	25,126	67,722

(3) 당분기말과 전기말 현재 특수관계자에 대한 채권·채무내역은 다음과 같습니다.

(단위: 백만원)				
특수관계 구분	회사명	구분	당분기말	전기말
채권:				
종속기업	해태아이스크림(주)	매출채권 등	2,791	1,159
		리스채권	1,147	-
	BC F&B Shanghai Co., Ltd.	매출채권	68	457
	BC F&B USA Corp.	매출채권	1,033	776
	BC F&B Vietnam Co., Ltd.	매출채권	1,209	1,125
기타특수관계자	(주)제때	보증금	1,679	1,334
채권 합계			7,927	4,851
채무:				
종속기업	해태아이스크림(주)	매입채무	474	215
		기타비유동금융부채	53	53
기타특수관계자	(주)제때	미지급금	9,029	7,140
	(주)셀프스토리지	미지급금	4	-
채무 합계			9,560	7,408

(4) 당분기와 전분기 중 주요 경영진에 대한 보상은 다음과 같습니다.

(단위: 백만원)				
과목	당분기		전분기	
	3개월	누적	3개월	누적
단기종업원급여	1,338	4,183	1,290	4,243
퇴직급여	133	408	104	311
합계	1,471	4,591	1,394	4,554

32. 현금흐름표

(1) 당사의 현금흐름표는 간접법에 의하여 작성되었으며, 당분기와 전분기의 영업활동 현금흐름과 관련된 내역은 다음과 같습니다.

(단위: 백만원)		
과 목	당 분 기	전 분 기
분기순이익	76,642	33,204
조정:		
퇴직급여	4,566	6,509
감가상각비	21,488	21,457
무형자산상각비	996	1,342
사용권자산상각비	9,532	6,986
대손상각비	-	40
이자수익	(1,891)	(1,479)
배당금수익	(1,257)	(3,325)
외화환산이익	(87)	(232)
당기손익-공정가치측정금융자산 평가이익	(219)	-
당기손익-공정가치측정금융자산 평가손실	-	477
당기손익-공정가치측정금융자산 처분이익	(196)	-
유형자산처분이익	(134)	(32)
유형자산처분손실	3	1
잡이익	(52)	345
잡손실	2,156	-
이자비용	941	8
법인세비용	22,505	12,849
소 계	58,351	44,946
운전자본의변동		
매출채권의 증가	(47,365)	(21,682)
미수금의 감소(증가)	1,194	(976)
선급금의 감소(증가)	(537)	104
선급비용의 감소	1,144	208
재고자산의 감소(증가)	10,120	(36,432)
장기선급금의 감소(증가)	(57)	196
영업보증금의 증가	-	(500)
매입채무의 증가	6,281	10,990
미지급금의 증가(감소)	16,022	(27,792)
미지급비용의 증가(감소)	163	(807)
기타유동부채의 증가(감소)	3,260	(3,718)
퇴직금의 지급	(245)	1,864
장기수입보증금의 증가(감소)	180	(203)

장기미지급비용의 증가	641	678
소 계	(9,199)	(78,070)
법인세의 납부	(13,018)	(8,309)
영업활동으로 인한 순현금흐름	112,776	(8,228)

(2) 현금흐름표 상의 현금은 재무상태표 상의 현금및현금성자산과 동일합니다.

33. 금융상품의 구분 및 공정가치

(1) 당분기말과 전기말 현재 금융자산의 범주구분 및 장부금액과 공정가치는 다음과 같습니다.

(단위: 백만원)					
금융자산 범주	내역	당 분 기 말		전 기 말	
		장부금액	공정가치	장부금액	공정가치
공정가치로 측정하는 금융자산					
당기손익-공정가치측정금융자산	단기금융자산	13,045	13,045	3,025	3,025
	장기금융자산	11,861	11,861	16,395	16,395
기타포괄손익-공정가치측정금융자산	장기금융자산	8,702	8,702	10,021	10,021
공정가치로 측정하지 않는 금융자산					
상각후원가측정 금융자산 (*1)	현금및현금성자산	123,139	-	50,118	-
	단기금융자산	19,370	-	10,420	-
	매출채권	123,497	-	76,133	-
	미수금	676	-	1,920	-
	미수수익	286	-	124	-
	장기금융자산	558	-	634	-
	리스채권(*2)	1,147	-	-	-
	보증금	16,843	-	24,932	-

(*1) 장부금액이 공정가치의 합리적인 근사치이므로 공정가치를 공시하지 않았습니다.

(*2) 유동리스채권을 포함한 금액입니다.

(2) 당분기말과 전기말 현재 공정가치로 측정되는 금융상품의 각 종류별로 공정가치 수준별 측정치는 다음과 같습니다.

(단위: 백만원)				
구 분	수준1	수준2	수준3	합 계
(당 분 기 말)				
단기금융자산	-	13,045	-	13,045
장기금융자산	8,689	9,964	1,910	20,563
(전 기 말)				
단기금융자산	-	3,025	-	3,025
장기금융자산	10,009	14,497	1,910	26,416

(3) 당분기말과 전기말 현재 금융부채의 범주구분 및 장부금액과 공정가치는 다음과 같습니다.

(단위: 백만원)					
금융부채 범주	계정과목	당 분 기 말		전 기 말	
		장부금액	공정가치	장부금액	공정가치
공정가치로 측정하지 않는 금융부채:					
상각후원가측정 금융부채(*1)	매입채무	75,972	-	69,691	-
	미지급금	50,202	-	33,479	-
	미지급비용	9,307	-	9,108	-
	미지급배당금	3	-	3	-
	장기차입금	4,370	-	-	-
	기타비유동금융부채	53	-	53	-
	장기수입보증금	6,079	-	5,900	-
	장기미지급비용	5,967	-	5,326	-
	리스부채(*2)	25,380	-	21,605	-

(*1) 장부금액이 공정가치의 합리적인 근사치이므로 공정가치를 공시하지 않았습니다.

(*2) 유동리스부채를 포함한 금액입니다.

(4) 당분기와 전분기 중 금융상품 범주별 관련손익은 다음과 같습니다.

(단위: 백만원)				
구분	당 분 기		전 분 기	
	3개월	누적	3개월	누적
당기손익-공정가치측정 금융자산:				
이자수익	101	291	91	414
당기손익-공정가치측정 금융자산 평가이익	57	219	-	-
당기손익-공정가치측정 금융자산 평가손실	-	-	(100)	(477)
당기손익-공정가치측정 금융자산 처분이익	-	196	-	-
기타포괄손익-공정가치측정 금융자산:				
기중 인식 기타포괄손익	(471)	(1,021)	(1,043)	(2,399)
배당금수익	1,056	1,257	17	3,325
상각후원가측정 금융자산:				
금융기관예치금에 대한 이자수익	636	1,231	284	813
리스채권에 대한 이자수익	16	43	-	-
보증금에 대한 이자수익	100	326	96	252
외화예금에 대한 외환차이	25	87	(243)	224
매출채권의 외환차이	41	241	764	1,461
매출채권의 대손상각비	-	-	-	(40)
상각후원가측정 금융부채:				
리스부채에 대한 이자비용	(318)	(905)	(71)	(224)
기타금융부채에 대한 이자비용	(22)	(36)	(52)	(121)
외화채무에 대한 외환차이	(16)	(218)	(85)	(496)

34. 위험관리

금융상품과 관련하여 당사는 신용위험, 유동성위험 및 시장위험에 노출되어 있습니다. 당사의 위험에 대한 목표, 정책, 위험평가 및 관리절차 등에 관한 사항은 2022년 12월 31일로 종료되는 회계연도와 동일합니다.

35. 우발부채와 약정사항

(1) 견질어음과 수표

당사는 당분기말 현재 원유공급계약과 관련하여 1매(액면 3,589백만원)의 수표가 낙농진흥회에 견질로 제공되어 있습니다.

(2) 기술도입계약

당사는 프랑스 소디마사 등과 기술도입계약을 체결하고 있습니다. 동 기술도입계약에 의하면 소디마사 등은 당사가 가장 유리한 조건에서 기술도입계약제품을 제조, 사용 판매할 수 있도록 모든 기술정보를 제공하고, 이에 대한 대가로 당사는 기술도입계약제품의 상업적 생산을 시작한 해로부터 계약기간 동안 소디마사 등에게 해당 순매출액에 대하여 일정률의 기술도입료를 지급하기로 되어 있는 바, 당분기와 전분기 중에 발생한 기술도입료는 각각 2,956백만원과 2,409백만원으로 판매비와관리비의 기술연구비로 계상하였습니다.

(3) 기타 약정사항

보고기간 종료일 현재 당사는 (주)신한은행 외 4개 은행과 무역금융, 상업어음할인 및 차입 약정을 맺고 있으며 동 약정에 대한 통합한도액은 56,672백만원입니다. 이외에도 당사는 FTA기금 정책자금과 관련하여 농협은행(주)와 4,370백만원의 일반자금대출과 구매대금의 지급과 관련하여 (주)신한은행 외 2개 은행과 한도액 20,000백만원의 외상매출채권담보대출 약정 등을 맺고 있습니다.

(4) 제공받은 보증

당사는 계약이행보증 등과 관련하여 서울보증보험으로부터 1,066백만원의 지급보증을 제공 받고 있습니다.

(5) 당분기말 현재 당사가 보유하고 있는 금융자산에 대한 출자 약정사항은 다음과 같습니다

(단위: 백만원)		
구분	총 출자 약정액	출자 금액
빙그레 농식품 투자조합	2,257	1,897

(6) 당분기말 현재 당사가 피고로 계류 중인 소송사건은 2건(소송가액: 700백만원, 200백만원)이며, 소송결과 및 그 영향을 예측할 수 없습니다. 당사의 경영진은 상기의 소송 결과가 당사의 재무상태에 중요한 영향을 미치지 아니할 것으로 판단하고 있습니다.

6. 배당에 관한 사항

가. 배당에 관한 사항

당사는 정관에 의거 이사회 결의 및 주주총회의 결의를 통하여 매년 배당을 실시하고 있습니다. 당사의 이익배당은 금전과 주식 및 기타의 재산으로 할 수 있으며, 매 결산기말 현재의 주주명부에 기재된 주주 또는 등록된 질권자에게 지급합니다.

당사는 주주가치 제고를 위해 각 사업연도의 경영실적과 향후 투자계획, Cash flow 상황, 배당의 안정성을 종합적으로 고려하여 이사회 및 주주총회의 결의를 통하여 배당을 실시하고 있습니다. 중장기적으로 배당성향 25~35%의 배당을 실현하는 배당정책을 수립하고 있으며, 제57기 배당은 2022년 경영실적과 잉여현금흐름, 투자계획등을 종합적으로 고려하여 1,500원을 배당하였습니다.

아울러, 본 회사는 6월 30일 최종의 주주명부에 기재되어 있는 주주에게 이사회 결의에 의하여 금전으로 중간배당을 할 수 있으며, 이때에는 종류주식에 대하여도 보통주식과 동일한 배당율을 적용합니다. 배당금의 지급청구권은 5년간 행사하지 않을 경우 소멸시효가 완성되며, 이로 인한 배당금은 본 회사에 귀속됩니다.

배당에 관한 규정은 제57기 사업보고서의 첨부문서 '정관'의 제45조(이익배당), 제45조의 2(중간배당), 제46조(배당금지급청구권의 소멸시효)를 참고하여 주시기 바랍니다.

나. 주요배당지표

구 분	주식의 종류	당기	전기	전전기
		제58기 3분기	제57기	제56기
주당액면가액(원)		5,000	5,000	5,000
(연결)당기순이익(백만원)		99,241	25,686	-19,327
(별도)당기순이익(백만원)		76,642	30,478	-10,624
(연결)주당순이익(원)		11,224	2,905	-2,186
현금배당금총액(백만원)		-	13,263	12,379
주식배당금총액(백만원)		-	-	-
(연결)현금배당성향(%)		-	51.6	-
현금배당수익률(%)	보통주	-	3.7	2.6
	-	-	-	-
주식배당수익률(%)	보통주	-	-	-
	-	-	-	-
주당 현금배당금(원)	보통주	-	1,500	1,400
	-	-	-	-
주당 주식배당(주)	보통주	-	-	-
	-	-	-	-

* (연결)당기순이익과 (연결)주당순이익은 지배기업 소유주지분 기준입니다.

* 현금배당수익률 = (1주당 현금배당금) ÷ (배당기준일 전전거래일(배당부종가일)부터 과거 1주일간 종가 산술평균)

다. 과거 배당 이력

(단위: 회, %)

연속 배당횟수		평균 배당수익률	
분기(중간)배당	결산배당	최근 3년간	최근 5년간
-	26	3.0	2.7

* 과거 배당 이력은 제57기까지의 배당 이력입니다.

7. 증권의 발행을 통한 자금조달에 관한 사항

7-1. 증권의 발행을 통한 자금조달 실적

[지분증권의 발행 등과 관련된 사항]

당사는 공시대상기간 중 지분증권의 발행 실적이 없습니다.

[채무증권의 발행 등과 관련된 사항]

가. 채무증권 발행실적

채무증권 발행실적

(기준일 : 2023년 09월 30일)

(단위 : 백만원, %)

발행회사	증권종류	발행방법	발행일자	권면(전자등록)총액	이자율	평가등급 (평가기관)	만기일	상황 여부	주관회사
해태아이스크림㈜	기업어음증권	사모	2023.04.12	5,000	4.40%	A1 (한국신용평가, NICE신용평가)	2024.04.09	미상환	신한은행
합 계	-	-	-	5,000	-	-	-	-	-

나. 기업어음증권 등 미상환 잔액

기업어음증권 미상환 잔액

(기준일 : 2023년 09월 30일)

(단위 : 백만원)

잔여만기		10일 이하	10일초과 30일이하	30일초과 90일이하	90일초과 180일이하	180일초과 1년이하	1년초과 2년이하	2년초과 3년이하	3년 초과	합 계
미상환 잔액	공모	-	-	-	-	-	-	-	-	-
	사모	-	-	-	-	5,000	-	-	-	5,000
	합계	-	-	-	-	5,000	-	-	-	5,000

단기사채 미상환 잔액

(기준일 : 2023년 09월 30일)

(단위 : 백만원)

잔여만기		10일 이하	10일초과 30일이하	30일초과 90일이하	90일초과 180일이하	180일초과 1년이하	합 계	발행 한도	잔여 한도
미상환 잔액	공모	-	-	-	-	-	-	-	-
	사모	-	-	-	-	-	-	-	-
	합계	-	-	-	-	-	-	-	-

회사채 미상환 잔액

(기준일 : 2023년 09월 30일)

(단위 : 백만원)

잔여만기		1년 이하	1년초과 2년이하	2년초과 3년이하	3년초과 4년이하	4년초과 5년이하	5년초과 10년이하	10년초과	합 계
미상환 잔액	공모	-	-	-	-	-	-	-	-
	사모	-	-	-	-	-	-	-	-
	합계	-	-	-	-	-	-	-	-

신종자본증권 미상환 잔액

(기준일 : 2023년 09월 30일)

(단위 : 백만원)

잔여만기		1년 이하	1년초과 5년이하	5년초과 10년이하	10년초과 15년이하	15년초과 20년이하	20년초과 30년이하	30년초과	합 계
미상환 잔액	공모	-	-	-	-	-	-	-	-
	사모	-	-	-	-	-	-	-	-
	합계	-	-	-	-	-	-	-	-

조건부자본증권 미상환 잔액

(기준일 : 2023년 09월 30일)

(단위 : 백만원)

잔여만기		1년 이하	1년초과 2년이하	2년초과 3년이하	3년초과 4년이하	4년초과 5년이하	5년초과 10년이하	10년초과 20년이하	20년초과 30년이하	30년초과	합 계
미상환 잔액	공모	-	-	-	-	-	-	-	-	-	-
	사모	-	-	-	-	-	-	-	-	-	-
	합계	-	-	-	-	-	-	-	-	-	-

7-2. 증권의 발행을 통해 조달된 자금의 사용실적

공시대상기간 중 공시대상인 자금조달 실적이 없습니다.

8. 기타 재무에 관한 사항

가. 재무제표 재작성 등 유의사항

당사는 2020년 해태아이스크림 주식회사(대표자: 박창훈, 소재지: 국내)의 발행한 보통주식

1,000,000주를 132,500,000,000원에 양수하였으며, 2020년 10월 5일자로 매매 대금의 지급정산이 완료되어 거래가 종료되었습니다.

자세한 사항은 당사가 2020년 9월 29일 공시한 '주요사항보고서(타법인주식및출자증권양수 결정)' 및 2020년 10월 5일 공시한 '합병등종료보고서(자산양수도)'를 참고하시기 바랍니다.

□ 합병 등 전후의 재무사항 비교표

(단위 : 백만원)

대상회사	계정과목	예측		실적				비고
		1차연도	2차연도	1차연도		2차연도		
				실적	과리율	실적	과리율	
해태 아이스크림(주)	매출액	158,504	178,188	156,431	1.31%	160,107	10.15%	-
	영업이익	864	7,512	1,116	29.17%	-1,965	126.16%	-
	당기순이익	-	-	-	-	-	-	-

* 1차연도는 2020년도이며, 2차연도는 2021년도입니다.

* 예측자료는 해태아이스크림 주식회사 주식 양수 시 양수가액 적정성에 대한 외부평가보고서 상의 평가자료입니다. 외부평가기관의 추정자료에 따라 당기순이익은 산출하지 않았습니다.

* 2차연도의 매출액 과리율은 일기불순으로 인해 발생하였으며, 영업이익 과리율은 재료비 및 운송비 상승으로 인해 발생하였습니다.

나. 대손충당금 설정현황 (연결기준)

① 계정과목별 대손충당금 설정내용

(단위 : 백만원)

구분	계정과목	채권 금액	대손충당금	대손충당금설정률
제58기 3분기	매출채권	145,978	1,304	0.9%
	선급비용	8,628	52	0.6%
	합 계	154,606	1,356	0.9%
제57기	매출채권	81,958	854	1.0%
	선급비용	9,085	52	0.6%
	합 계	91,043	906	1.0%
제56기	매출채권	60,183	1,015	1.7%
	선급비용	10,105	83	0.8%
	합 계	70,288	1,098	1.6%

* 매출 거래처에 지급되는 선급비용은 매출과 연동하여 정산되며 거래처 부실 시 대손 발생 가능성이 있으므로 대손충당금을 설정하였습니다.

② 대손충당금 변동현황

(단위 : 백만원)

구분	제58기 3분기	제57기	제56기
1. 기초 대손충당금 잔액합계	906	1,098	1,284

2. 순대손처리액(① - ②±③)	0	372	358
① 대손처리액(상각채권액)	0	92	358
② 상각채권회수액	0	0	0
③ 기타증가액	0	280	0
3. 대손상각비 계상(환입)액	450	180	172
4. 기말 대손충당금 잔액합계	1,356	906	1,098

③ 매출채권관련 대손충당금 설정방침

거래처별로 채권의 중요도를 평가하여, 유고채권(부도, 파산, 행방불명, 무재산, 장기미회수 등)에 대해서는 개별평가를 통해 회수율 등을 고려하여 설정율을 적용하고, 개별적으로 손상을 인식하지 않은 채권에 대해서는 집합평가를 통해 채권의 연령별로 6개월 이내, 6개월~1년, 1년 초과로 세부분으로 구분하여 과거 5년간 (주로 최근 3년간) 대손 경험율을 적용하여 대손충당금을 설정하였습니다.

또한, 선급비용은 거래중단상태 및 부실징후가 나타난 장려금에 대하여 개별평가를 통해 충당금을 설정하며, 개별적으로 손상을 인식하지 않은 선급장려금에 대해서는 거래처별 매출진척율 등을 바탕으로 부실 징후를 검토하여 대손충당금을 설정하였습니다.

④ 당해 사업연도말 현재 경과기간별 매출채권잔액 현황

(단위 : 백만원)

구분	6월 이하	6월 초과 1년 이하	1년 초과 3년 이하	3년 초과	계
금액	21,954	123,596	312	116	145,978
구성비율	15.0%	84.7%	0.2%	0.1%	100.0%

* 선급비용은 매출과 연동되어 정산되므로 경과기간별 매출채권잔액 현황에서 제외

다. 재고자산의 현황 (연결기준)

① 재고자산의 보유현황

(단위 : 백만원)

구분	계정과목	제58기 3분기	제57기	제56기	비고
냉장품목군	상품	10,636	7,700	5,899	-
	제품	3,713	4,218	4,552	-
	재공품	1,981	4,875	2,869	-
	원재료	11,193	5,691	4,388	-
	미착재료	5,148	5,525	1,726	-
	소 계	32,671	28,010	19,434	-
냉동 및 기타 품목군	상품	11,835	10,767	5,149	-
	제품	26,252	23,244	16,679	-
	재공품	214	38	136	-
	원재료	39,388	52,224	24,016	-
	미착재료	5,781	13,192	8,961	-

	소 계	83,470	99,465	54,941	-
합 계	상품	22,471	18,467	11,048	-
	제품	29,965	27,462	21,231	-
	재공품	2,196	4,913	3,005	-
	원재료	50,581	57,916	28,404	-
	미착재료	10,929	18,717	10,687	-
	합 계	116,141	127,475	74,375	-
총자산대비 재고자산 구성비율(%) [재고자산÷기말자산총계×100]		12.49%	16.57%	9.78%	-
재고자산회전율(회수)=[연환산 매출원가 ÷{(기초재고+기말재고)÷2}]		8.3회	9.2회	13.0회	-

② 재고자산의 실사내용

- 실사일자

매월 자체적으로 재고실사를 진행하고 있으며, 매년말 감사인 입회하에 재고실사를 실시하고 있습니다. (2022년 12월 29일 및 12월 30일 재고실사 실시)

- 실사방법

연말 재고실사 시 외부감사인 소속 공인회계사의 입회하에 실시하고 있습니다.

사내보관재고의 경우 전수조사를 실시하며, 사외보관재고의 경우는 물품보유확인서징구 및 표본조사를 병행하고 있습니다. 또한, 일부 항목에 대해서는 표본 추출하여 실재성을 확인하고 있습니다.

- 당기말 현재 장기체화재고, 진부화재고 또는 손상재고는 없습니다.

라. 공정가치평가내역

공시대상기간 중 금융상품의 공정가치와 그 평가방법에 대한 자세한 사항은 본 보고서의 'III. 재무에 관한 사항 - 3. 연결재무제표 주석 - 33. 금융상품의 구분 및 공정가치 및 5. 재무제표 주석 - 33. 금융상품의 구분 및 공정가치' 부분을 참고하시기 바랍니다.

마. 유형자산 재평가 내역

유형자산에 대한 재평가는 시행하지 않았습니다.

IV. 이사의 경영진단 및 분석의견

이사의 경영진단 및 분석의견은 기업공시서식 작성기준에 따라 분기 및 반기보고서에 기재하지 않습니다. (사업보고서에 기재 예정)

V. 회계감사인의 감사의견 등

1. 외부감사에 관한 사항

가. 회계감사인의 명칭 및 감사의견

사업연도	감사인	감사의견	강조사항 등	핵심감사사항
제58기 3분기	삼정회계법인	-	-	-
제57기	성현회계법인	적정	-	1. 연결재무제표 (1) 변동대가 및 고객에게 지급할 대가 (2) 영업권손상차손 검토 2. 별도재무제표 (1) 변동대가 및 고객에게 지급할 대가
제56기	성현회계법인	적정	-	1. 연결재무제표 (1) 변동대가 및 고객에게 지급할 대가 (2) 영업권손상차손 검토 2. 별도재무제표 (1) 변동대가 및 고객에게 지급할 대가

* 검토의견은 연결·별도 재무제표에 대한 검토의견이며, 제58기 3분기 검토결과 한국채택국제회계기준 제1034호(중간재무보고)에 따라 중요성의 관점에서 공정하게 표시하지 않은 사항이 발견되지 아니하였습니다.

* 당사의 감사 대상 종속기업은 공시대상기간 중 모두 적정의견을 받았습니다.

나. 감사용역 체결현황

(단위 : 천원, 시간)

사업연도	감사인	내 용	감사계약내역		실제수행내역	
			보수	시간	보수	시간
제58기 3분기	삼정회계법인	중간기간 연결재무제표/재무제표 검토 연결재무제표/재무제표 감사 내부회계관리제도에 대한 감사	220,000	2,200	154,000	1,220
제57기	성현회계법인	중간기간 연결재무제표/재무제표 검토 연결재무제표/재무제표 감사 내부회계관리제도에 대한 감사	300,000	3,000	300,000	2,838
제56기	성현회계법인	중간기간 연결재무제표/재무제표 검토 연결재무제표/재무제표 감사 내부회계관리제도에 대한 감사	300,000	3,000	300,000	3,039

다. 회계감사인과의 비감사용역 계약체결 현황

(단위 : 천원)

사업연도	계약체결일	용역내용	용역수행기간	용역보수	비고
제58기 3분기	2023.08.03	2022 사업연도 국제거래정보 통합보고서 작성 지원	2023.08.03 ~ 12.31	40,000	-
제57기	-	-	-	-	-
제56기	-	-	-	-	-

* 상기 비감사용역은 감사의 사전 검토 및 승인을 받았습니다.

라. 회계감사인의 변경

당사는 '주식회사 등의 외부감사에 관한 법률' 및 동법 시행령에 따라, 2023년 1월 1일로 개시하는 제58기부터 제60기까지 3개년도의 감사인으로 삼정회계법인을 선임하였습니다. 당사의 종속회사인 해태아이스크림은 2023년 1월 1일로 개시하는 제4기부터 제6기까지 3개년도의 감사인으로 삼정회계법인을 선임하였습니다.

마. 재무제표 중 이해관계자의 판단에 상당한 영향을 미칠 수 있는 사항에 대한 내부감사기구와 회계감사인의 논의한 결과

구분	일자	참석자	방식	주요 논의 내용
1	2023년 03월 03일	회사측 : 감사 1명 감사인측 : 업무수행이사 등 2명	대면	회계 감사 결과 보고, 독립성 준수 확인, 핵심감사사항 업무 결과 보고
2	2023년 05월 22일	회사측 : 감사 1명 감사인측 : 업무수행이사 등 2명	대면	감사 계획 및 1분기 검토 결과 보고, 예비적 위험 평가, 독립성
3	2023년 09월 15일	회사측 : 감사 1명 감사인측 : 업무수행이사 등 2명	대면	반기 검토 결과 보고

2. 내부통제에 관한 사항

내부통제에 관한 사항은 기업공시서식 작성기준에 따라 분기보고서에 기재하지 않습니다. (반기/사업보고서에 기재 예정)

VI. 이사회 등 회사의 기관에 관한 사항

1. 이사회에 관한 사항

이사회에 관한 사항은 기업공시서식 작성기준에 따라 분기보고서에 기재하지 않습니다. (반기/사업보고서에 기재 예정)

2. 감사제도에 관한 사항

감사제도에 관한 사항은 기업공시서식 작성기준에 따라 분기보고서에 기재하지 않습니다. (반기/사업보고서에 기재 예정)

3. 주주총회 등에 관한 사항

주주총회 등에 관한 사항은 기업공시서식 작성기준에 따라 분기보고서에 기재하지 않습니다. (반기/사업보고서에 기재 예정)

VII. 주주에 관한 사항

주주에 관한 사항은 기업공시서식 작성기준에 따라 분기보고서에 기재하지 않습니다. (반기/사업보고서에 기재 예정)

VIII. 임원 및 직원 등에 관한 사항

1. 임원 및 직원 등의 현황

가. 임원 현황

(기준일 : 2023년 09월 30일)

(단위 : 주)

성명	성별	출생년월	직위	등기임원 여부	상근 여부	담당 업무	주요경력	소유주식수		최대주주와의 관계	재직기간	임기 만료일
								의결권 있는 주식	의결권 없는 주식			
전창원	남	1961년 12월	대표이사 사장	사내이사	상근	대표이사 사장 (경영전반 총괄)	- 연세대학교 대학원 경영학 석사 - (주)빙그레 경영관리담당 부사장	-	-	발행회사 임원	2008년 3월~	2026년 03월 22일
강호연	남	1955년 04월	회장	사내이사	상근	회장 (전략경영)	- 일본 히토쓰바시대학교 대학원 경제학 석사 - 서강대학교 대학원 경영학 박사 - (주)빙그레 대표이사 회장	3,620,527	-	본인	2014년 3월~	2026년 03월 22일
박정환	남	1958년 09월	단장	사내이사	상근	신공장 추진단 단장	- 서강대학교 대학원 경영학 석사 - (주)빙그레 구매담당 본부장	-	-	발행회사 임원	2016년 3월~	2025년 03월 23일
최강훈	남	1966년 06월	상무	사내이사	상근	경영기획담당	- 고려대학교 대학원 경영학 석사 - (주)빙그레 냉장사업담당	-	-	발행회사 임원	2021년 3월~	2024년 03월 24일
강명길	남	1953년 04월	이사	사외이사	비상근	사외이사	- 경희대학교 대학원 경영학 석사 - 로드팜 대표	-	-	발행회사 임원	2021년 3월~	2024년 03월 24일
오대식	남	1954년 11월	이사	사외이사	비상근	사외이사	- 서울대학교 문리과대학 - (주)메지온 비상근감사	-	-	발행회사 임원	2022년 3월~	2025년 03월 23일
홍기택	남	1955년 11월	감사	감사	상근	감사	- 서울대학교 경영대학원 수료 - 한국공인회계사회 지방세연구 위원회 위원장 - 대일합동회계사무소 대표	-	-	발행회사 임원	2016년 3월~	2025년 03월 23일
김기현	남	1966년 11월	상무	미등기	상근	홍보담당	- 서강대학교 대학원 경영학 석사 - (주)빙그레 홍보실	-	-	해당사항 없음	2013년 1월~	-
신영섭	남	1965년 03월	연구소장	미등기	상근	식품연구소 연구소장	- 서울대학교 대학원 농생물학 석사 - (주)빙그레 식품연구소 연구2실	-	-	해당사항 없음	2014년 1월~	-
박병구	남	1962년 12월	본부장	미등기	상근	생산담당 본부장	- 건국대학교 축산학과 - (주)빙그레 도농공장 공장장	-	-	해당사항 없음	2018년 1월~	-
김동환	남	1983년 07월	본부장	미등기	상근	경영기획 및 마케팅 본부장	- 연세대학교 UIC 경제학과 - (주)빙그레 마케팅전략담당	-	-	최대주주의 특수관계인	2023년 1월~	-
이정구	남	1967년 02월	상무	미등기	상근	인재혁신센터	- 중앙대학교 행정학과 - (주)빙그레 인재개발팀	-	-	해당사항 없음	2019년 1월~	-
고재학	남	1966년 12월	상무	미등기	상근	재경담당	- 연세대학교 대학원 경영학 석사 - (주)빙그레 재무팀	-	-	계열회사 임원	2019년 1월~	-
황대근	남	1965년 12월	공장장	미등기	상근	광주공장 공장장	- 경희대학교 무역학과 - (주)빙그레 총무팀	-	-	해당사항 없음	2020년 1월~	-
임성호	남	1967년 11월	상무	미등기	상근	냉장사업담당	- 한국외국어대학교 대학원 경영학 석사 - (주)빙그레 ETC영업부	-	-	해당사항 없음	2020년 1월~	-

* 최대주주와의 관계는 「금융회사의 지배구조에 관한 법률 시행령」 제3조 제1항에 기재되어 있는 관계를 참고하여 기재하였습니다.

* 등기임원의 재직기간은 최초 선임일이며, 임기만료일은 취임 후 3년 내의 최종결산기에 관한 정기

주주총회 종결시까지입니다

나. 임원 겸직 현황

겸직임원		겸직회사		
성명	직위	회사명	직위	상근 또는 비상근 여부
최강훈	상무	BC F&B Shanghai Co., Ltd.	감사	비상근
		해태아이스크림 주식회사	기타비상무이사	비상근
고재학	상무	해태아이스크림 주식회사	감사	비상근

다. 직원 등 현황

직원 등 현황은 기업공시서식 작성기준에 따라 분기보고서에 기재하지 않습니다.
(반기/사업보고서에 기재 예정)

라. 미등기임원 보수 현황

미등기임원 보수 현황은 기업공시서식 작성기준에 따라 분기보고서에 기재하지 않습니다.
(반기/사업보고서에 기재 예정)

2. 임원의 보수 등

임원의 보수 등은 기업공시서식 작성기준에 따라 분기보고서에 기재하지 않습니다.
(반기/사업보고서에 기재 예정)

IX. 계열회사 등에 관한 사항

계열회사 등에 관한 사항은 기업공시서식 작성기준에 따라 분기보고서에 기재하지 않습니다.
(반기/사업보고서에 기재 예정)

X. 대주주 등과의 거래내용

1. 대주주등에 대한 신용공여등

해당사항 없음.

2. 대주주와의 자산양수도 등

당사는 2023년 2분기 자산 효율화를 위해 자산을 당사의 계열회사인 해태아이스크림(주)에 매각하였습니다.

(단위 : 백만원)

법인명	관계	거래종류	거래일자	거래대상물	거래목적	거래금액	처분손익
해태아이스크림(주)	계열회사	운휴자산 매각	2023.04.30	저장고	자산 효율화	112	16

* 별도 기준이며, 거래일자는 최근 거래일자 기준입니다.

* 거래금액은 시장 및 가치평가 등을 거쳐 적절히 산정되었으며, 거래 다음달 15일·30일 이내 현금 지급조건 등 통상적인 조건으로 거래되었습니다. 상기 자산양수도 거래는 이사회 승인을 받았습니다.

3. 대주주와의 영업거래

(단위 : 백만원)

법인명	관계	거래종류	거래기간	거래내용	거래금액
주식회사 제때	계열회사	매출, 매입 등	2023.01.01 ~2023.09.30	운송, 보관 등	62,972

4. 대주주 이외의 이해관계자와의 거래

해당사항 없음.

XI. 그 밖에 투자자 보호를 위하여 필요한 사항

1. 공시내용 진행 및 변경사항

해당사항 없습니다.

2. 우발부채 등에 관한 사항

우발부채 등에 관한 사항은 기업공시서식 작성기준에 따라 분기보고서에 기재하지 않습니다.
(반기/사업보고서에 기재 예정)

3. 제재 등과 관련된 사항

제재 등과 관련된 사항은 기업공시서식 작성기준에 따라 분기보고서에 기재하지 않습니다.
(반기/사업보고서에 기재 예정)

4. 작성기준일 이후 발생한 주요사항 등 기타사항

작성기준일 이후 발생한 주요사항 등 기타사항은 기업공시서식 작성기준에 따라 분기보고서에 기재하지 않습니다. (반기/사업보고서에 기재 예정)

XII. 상세표

1. 연결대상 종속회사 현황(상세)

연결대상 종속회사 현황(상세)는 기업공시서식 작성기준에 따라 분기보고서에 기재하지 않습니다. (반기/사업보고서에 기재 예정)

2. 계열회사 현황(상세)

계열회사 현황(상세)는 기업공시서식 작성기준에 따라 분기보고서에 기재하지 않습니다. (반기/사업보고서에 기재 예정)

3. 타법인출자 현황(상세)

타법인출자 현황(상세)는 기업공시서식 작성기준에 따라 분기보고서에 기재하지 않습니다. (반기/사업보고서에 기재 예정)

【 전문가의 확인 】

1. 전문가의 확인

해당사항 없음.

2. 전문가와의 이해관계

해당사항 없음.